

REFERAT

DIALOGMØTE 7. APRIL 2024

Norsk Schäferhund Klub

Sted: Quality Airport Hotel Gardermoen
Møtestart: kl. 09.00
Til stede: 54 tillitsvalgte

Informasjon fra Hovedstyret

Svein Nilsen gjennomgikk forskjellige statistikker - bruk av klubbens nettside, antall hunder påmeldt NKK/FCI-utstillinger, Tysk mønsterutstillinger (u/NV), Norsk Vinner og diverse prøver.

Trender utstilling:

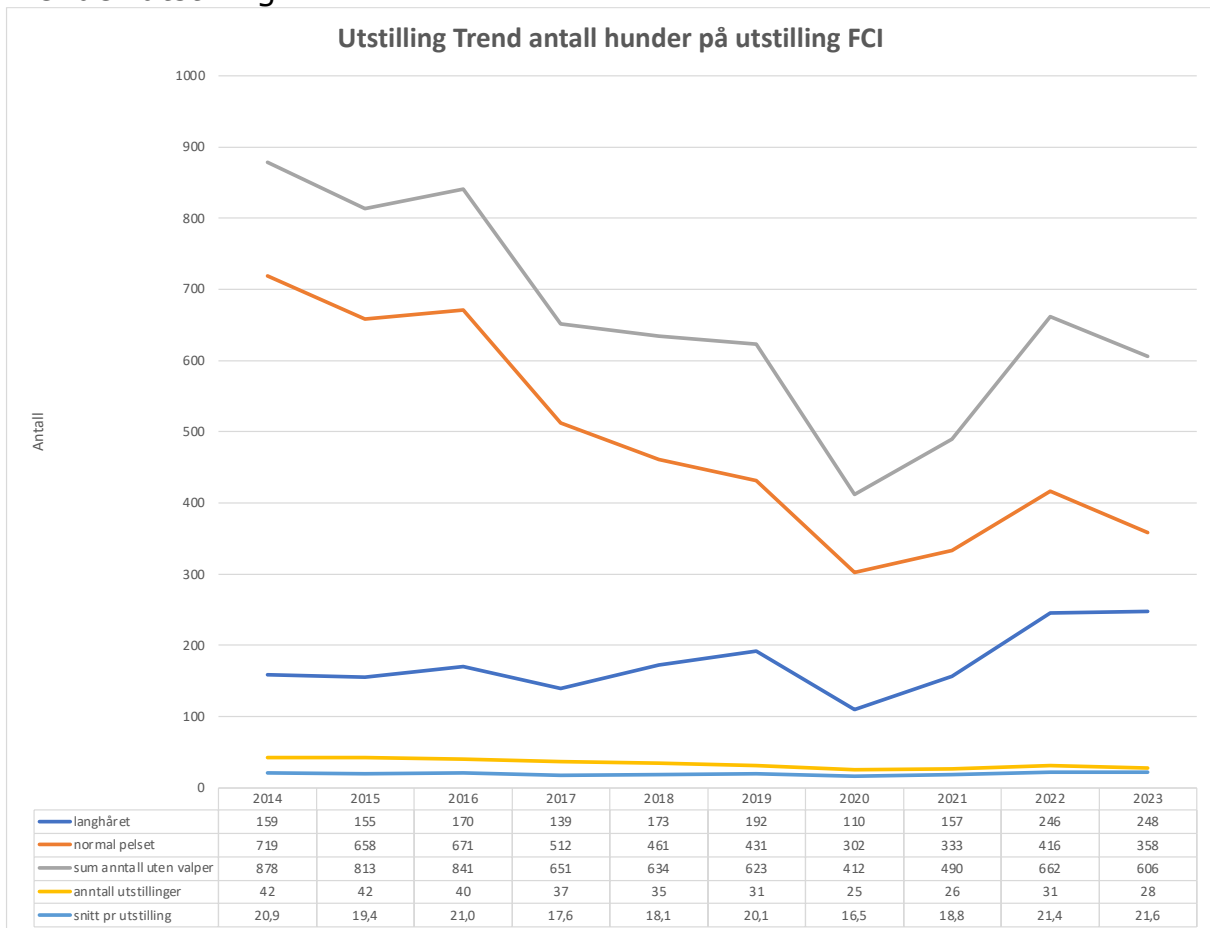

Utstilling trend Tysk mønster (minus kongsberg og romerike 2023)

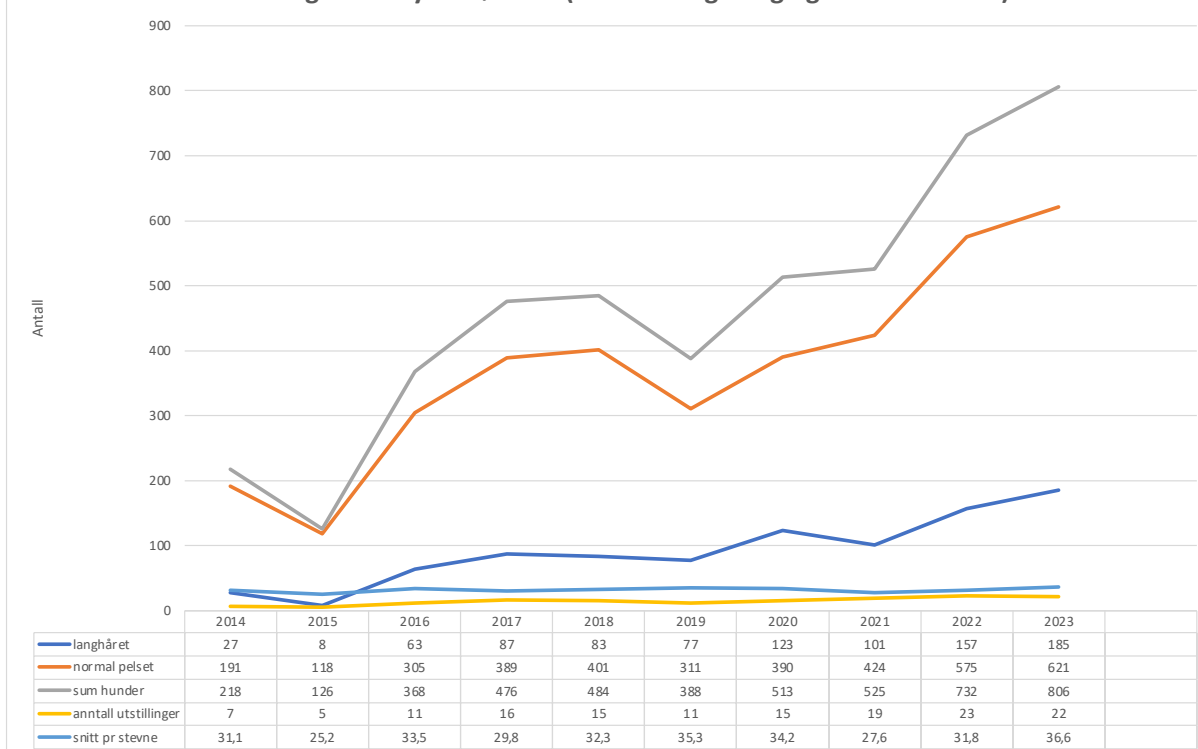

Fordeling påmeldte Norsk Vinner

klasse normalhår	2023	2022	2021	2020	2019	2018	2017	2016	2015	2014	2013	2012	2011
4-6 tisper	18	17	10	0	18	21	22	21	14	18	9	15	20
4-6 hann	13	12	5	0	13	10	16	8	10	10	8	14	30
6-9 tisper	20	25	17	0	11	21	11	13	7	14	13	17	27
6-9 hann	13	16	11	0	6	12	11	11	6	7	11	11	17
9-12 tisper	9	20	11	0	11	8	6	13	9	9	8	15	16
9-12 hann	6	16	5	0	3	5	9	5	3	6	7	4	10
12-18 tisper	24	25	7	0	21	21	17	25	11	20	12	13	9
12-18 hann	16	12	3	0	7	8	6	13	11	5	12	9	8
18-24 tisper	13	29	10	0	15	4	15	11	8	10	14	14	12
18-24 hann	12	14	4	0	8	8	9	12	7	10	3	5	9
åpen tisper	26	21	19	0	14	11	13	16	15	7	8	2	14
åpen hann	9	5	7	0	9	3	11	12	5	4	5	2	9
vet tisper	3	4	5	0	3	2	6	0	2	3	0	0	0
vet hann	0	0	0	0	1	0	1	3	1	0	0	0	0
bruks tisper	30	33	14	0	12	12	23	21	14	16	13	13	20
bruks hann	21	23	14	0	7	11	23	13	11	12	15	11	20
sum	233	272	142	0	159	157	199	197	134	151	138	145	221
klasse langhår													
4-6 tisper	6	5	2	0	1	3	3	0	4	1	2	1	0
4-6 hann	6	1	2	0	1	1	1	0	2	0	0	0	0
6-9 tisper	5	5	2	0	4	6	4	3	1	3	3	1	0
6-9 hann	7	6	3	0	0	3	2	2	0	1	0	0	0
9-12 tisper	2	8	3	0	3	5	4	2	3	3	1	0	0
9-12 hann	1	5	3	0	2	5	0	1	0	1	1	1	0
12-18 tisper	8	7	6	0	5	3	1	9	5	1	1	1	0
12-18 hann	6	5	5	0	1	3	3	4	2	2	3	2	0
18-24 tisper	5	3	7	0	7	5	1	2	1	3	1	0	0
18-24 hann	4	4	3	0	4	1	2	4	0	1	2	0	0
åpen tisper	10	6	4	0	5	2	3	2	0	3	3	1	0
åpen hann	8	5	1	0	2	4	5	3	4	3	0	1	0
vet tisper	1	2	0	0	1	0	0	0	0	0	0	0	0
vet hann	0	1	0	0	0	0	0	0	0	0	0	0	0
bruks tisper	8	7	5	0	5	4	7	3	1	0	0	1	0
bruks hann	6	7	3	0	5	3	1	1	0	1	0	0	0
sum	83	77	49	0	46	48	37	36	23	23	17	9	0
totalsum	316	349	191	0	205	205	236	233	157	174	155	154	221

Trender NKK prøver:

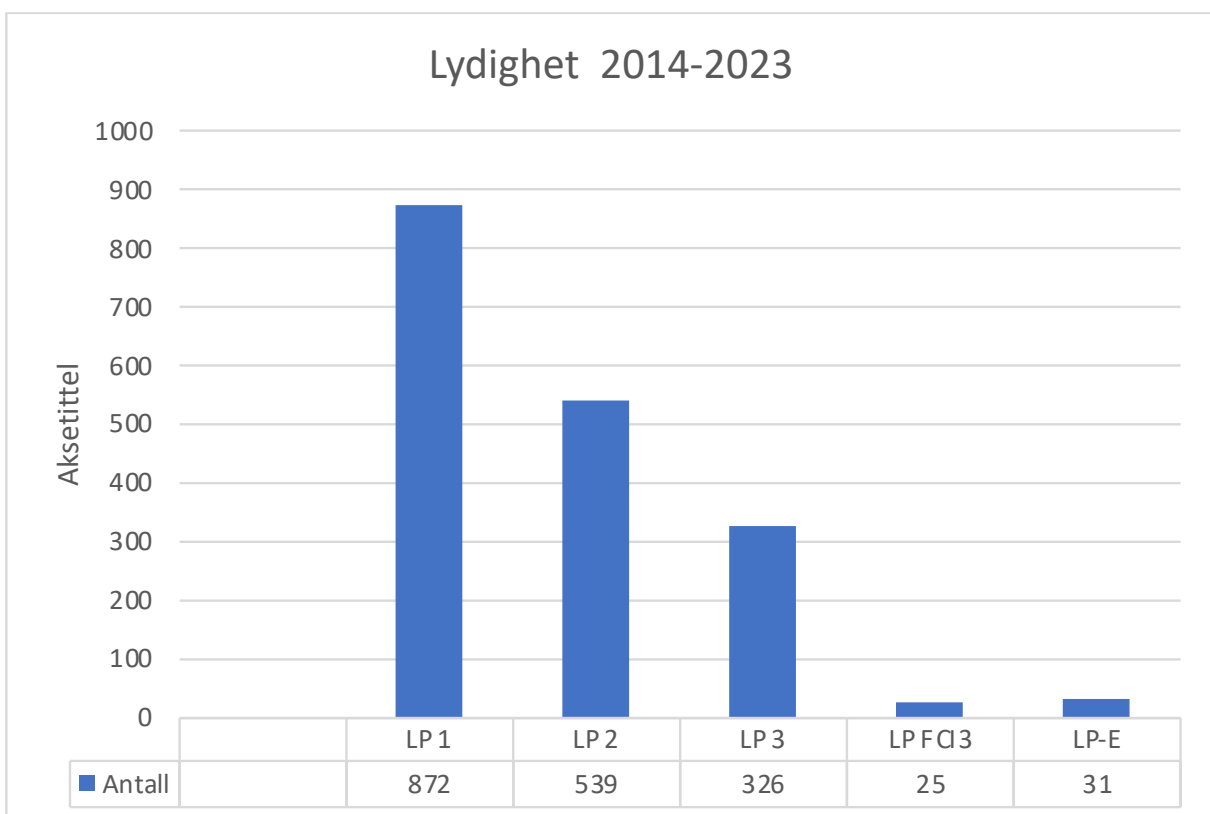
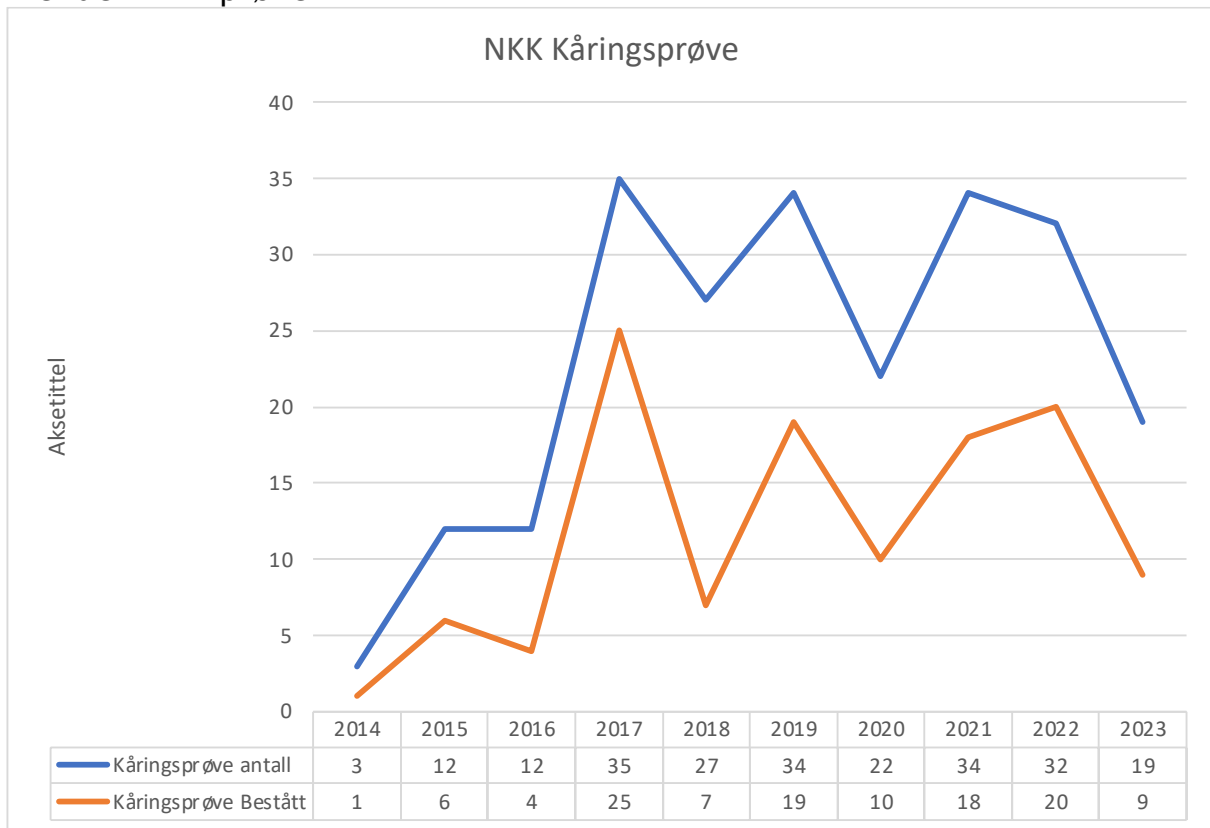

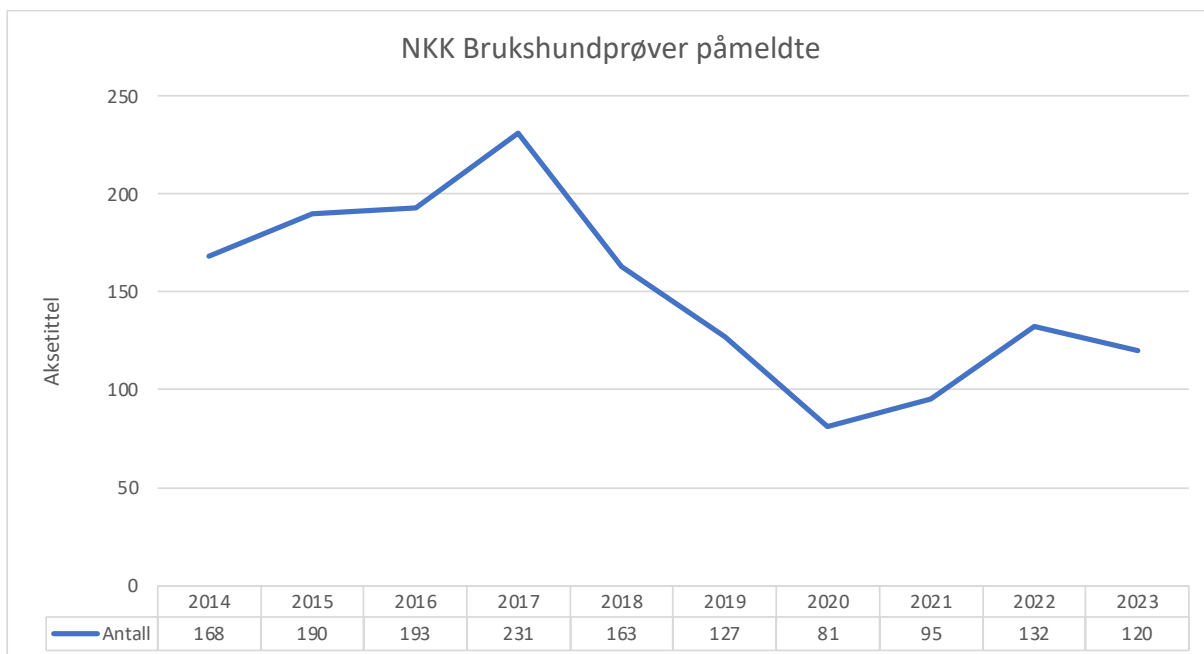

Agility 181 startende
Smeller 23 startende
Kreativ lydighet 9 startende
Ferskspor 10 startende
Blodsporprøve 37 startende

Obs se neste slide for muligheter

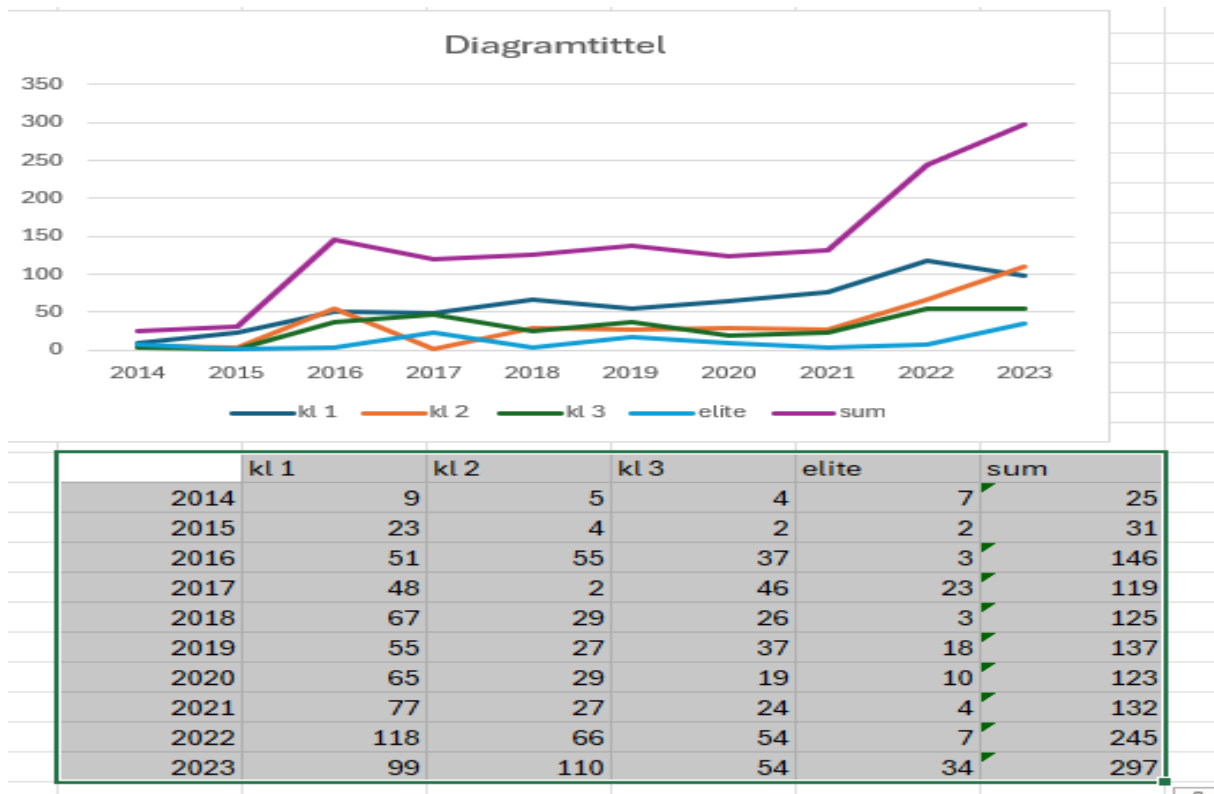

Lover for avdelingene:

Noen sentrale punkter i Norsk Schäferhund Klubs lover for avdelinger ble gjennomgått. Alle avdelingers tillitsvalgte forventes å sette seg inn i dette lovverket, men HS får ofte henvendelser om ting man lett kan lese seg til i lovene.

§1-2 FORMÅL

NSchK har som formål å ivareta hundens og hundeholdets interesser i Norge, samt å bidra til å fremme positive aktiviteter med hund og hundesport, samt utvikling og forvaltning av Schäferhunden. NSchK skal også arbeide for etisk og riktig behandling av hunder, og for at avl skjer i ønsket retning, både når det gjelder rasestandard, bruksegenskaper og rasenes sunnhet, og bidra til at rasen utvikles etter moderlandets standard.

NSchK skal også aktivt fremme mulighetene for at ungdom skal kunne jobbe med hund

Videre skal NSchK utdanne dommere og instruktører i tilstrekkelig antall, og ha kontakt med omverdenen for å bidra til at Schäferhunden har et godt omdømme som en sosialt veltilpasset rase.

KAP. 2 KRAV TIL MEDLEMSKAP

§2-1 MEDLEMSKAP

Styret kan nekte å oppta som medlem person som antas å kunne skade klubben og/eller hundesaken. Ingen har krav på medlemskap i klubben. Person nektet tatt opp i klubben som medlem kan anke avslag i henhold til NKKs til enhver tid gjeldende disiplinærbestemmelser.

Medlemmene er forpliktet til å støtte NSchK og NKKs virksomhet samt å følge NSchKs og NKKs lover og bestemmelser. Medlemmene er forpliktet til å sette seg inn i gjeldende regler for aktiviteter og forhold de befatter seg med slik de er fastsatt av NKK eller klubben hva gjelder klubbinternt regelverk og retningslinjer.

Medlemmene forplikter seg også til å opptre på en slik måte at klubbens formål og anseelse fremmes.

Ved medlemskap i flere avdelinger begrenses retten til å foreslå kandidater til valg, kunne bli valgt til tillitsverv og ha stemmerett til den avdeling som er valgt til hovedavdeling. Medlemmer plikter selv å informere aktuelle avdelinger om sitt valg

For å bli valgt til ledende tillitsverv (leder eller nestleder) i en avdeling eller sentralt, skal vedkommende ha vist engasjement for rasen schäferhund ved å eie eller tidligere å ha eiet en schäferhund eller på annen måte bidratt til å fremme rasen.

Definisjoner på medlemskap

- Hovedmedlem
- Husstandsmedlem
- Æresmedlem

§3-4-1 GENERALFORSAMLINGENS OPPGAVER.

Generalforsamlingens oppgaver er å:

- a) Avklare og godkjenne antall stemmeberettigede og velge tellekorps
- b) Godkjenne innkalling.
- c) Godkjenne saksliste
- d) Velge møteleder
- e) Sekretæren fører protokoll.
- f) Behandle årsberetninger. (inkl. lokallag)
- g) Godkjenne regnskap med revisors beretning. (inkl. lokallag)
- h) Budsjett for neste år tas til etterretning
- i) Behandle innkomne forslag som er sendt inn iht. § 3-1-1
- j) Saker fremlagt av hovedstyret, som avdelingsstyret finner nødvendig å fremlegge for Generalforsamlingen
- k) Velge:
 - Leder for 2 år
 - Nestleder for 2 år
 - Sekretær for 2 år
 - Kasserer for 2 år
 - 1 styremedlem for 2 år
 - 2 varamedlemmer for 1 år
 - Representanter og vararepresentanter til Representantskapet
 - Delegater til NKKs regionsmøte
 - Revisor for 2 år, og vararevisor for 1 år. Avdelingens generalforsamling kan avgjøre om revisjonsfirma kan benyttes
 - Valgkomite med leder og 2 medlemmer for 2 år, samt varamedlem for 1 år.

Avdelingsstyret velges for et tidsrom av 2 år, dog slik at første år er leder, kasserer og styremedlem, og annet år nestleder og sekretær på valg.

Valgkomiteens medlemmer bør velges slik at leder og medlemmer har ulike tidsperioder.

Personer som er domt av norske domstoler eller ilagt aktivitetsforbud av domstolene/ Mattilsynet for dyremishandling etter Dyrevelferdsloven kan ikke velges eller oppnevnes til tillitsverv i klubben.

Kun saker oppført på sakslisten kan behandles, benkeforslag er ikke tillatt

Endringsforslag til saker på sakslisten kan fremsettes under generalforsamlingen, dog ikke ved valg

Benkeforslag ved personvalg er ikke tillatt. Unntatt når det ikke foreligger kandidater eller at kandidater eller tillitsvalgte trekker seg, men begrenset til to kandidater.

Sekretæren holder Hovedstyret underrettet om alle vedtak og valg.

Godkjent referat fra generalforsamlingen og årsregnskap oversendes HS for orientering, innen 14 dager etter avholdt generalforsamling.

Kurs / opplæring for tillitsvalgte (hva ønsker avdelingene at vi bidrar med?):

Avdeling Romerike etterlyste organisasjonskurs, og har utfordringer med å få nok medlemmer interessert for å sette i gang et instruktørkurs. Kan man eventuelt få hjelp av HS til å få til et felles kurs for flere avdelinger?

Avdeling Rogaland samarbeider godt med NKKs regionstyre i forhold til å avholde instruktørkurs.

Svein Nilsen oppfordret avdelingene til å ta kontakt med HS om de ønsker kurs / opplæring.

Avdeling Indre Østfold ønsket en opplæring i DogWeb Arra. Gjerne med jevne mellomrom – f.eks. årlig.

Klubbens påmeldingssystem for utstilling tysk mønster:

En del avdelinger benytter TyskWeb allerede.

Systemet har til nå vært i privat regi, men dette blir nå overført til Norsk Schäferhund Klub.

DogWeb er nå integrert i TyskWeb, og en betalingsløsning er på plass. Det vil da fungere slik at innbetalingen går til HS kasserer som deretter overfører til avdelingen.

Automatisk utsending av kritikkene styres av arrangør.

Det blir en egen side for påmelding til Barn og Hund.

Arrangør kan enkelt sende felles e-post til alle påmeldte.

Avdeling Bergen ba om at det utarbeides en brukermanual.

Avdeling Fredrikstad – Kan man legge inn f.eks. juniorhandleres aktivitet?
Dette i forhold til premiering av disse.

Presentasjon av avdelinger

Avdeling Sarpsborg

Sølvi Hansen, sekretær i avdeling Sarpsborg, ga en god og innholdsrik presentasjon av avdelingen.

TIL GLEDE OG NYTTE SIDEN 1957

Velkommen til

Norsk Schäferhund Klub
avd. Sarpsborg©



Dagens «bestilling»

Hva har vi lyktes med?

Hvilke utfordringer kjenner vi på?

Vi har delt stoffet inn i følgende tema:

- Sosiale forhold
- Arrangement
- Økonomi
- Utfordringer

Hva vi lykkes med:

Sosialt:

- Fellestreninger med instruktør tirsdager. Når treninga er ferdig samles vi i grillhytta til noe godt å bite i. Dette gir samhold og bidrar også til klubbkassa©
 - Liste i god tid, over hvem som har ansvar hvilke uker
 - Vi prøver å få flest mulig aktive medlemmer til å bidra
- Egentrening og utstillingstrening søndager, med mulighet for hjelp for de som ønsker
 - RIK-treninger onsdager, etter visse kriterier

Hva har vi lyktes med, sosialt videre

- Vi har åpen dør for andre raser, vi tror det beriker miljøet vårt. Hundene har også godt av å se at det fins ulike varianter av dem. Men, vi må være klar over at det er schäferhunden som skal stå i fokus.
- Medlemmer inviteres til å komme med ønsker om aktiviteter. Vi kan ikke alltid innfri alle ønsker, men vi prøver å innfri en del.
- Vi har hyggelige avslutninger rundt St. Hans, vi har julebord, vi har julemarsj med gaver til barna og konkurranser, og vi har tradisjon for og møtes ute på by'n til middag og sosialt samvær etter årsmøtene våre
- Mulighet til kompetanseheving via kurs og samlinger for medlemmer som ønsker å « gå videre».

Dugnad

Dugnadsånden i avdelinga er meget god; mange trår til, og vi tror dette gir et positivt eierforhold til hytta og området.

Vi er opptatt av at området vårt skal fremstå mest mulig « strøkent».

Hva har vi lyktes med

- Avdelinga har bred og sammensatt kompetanse når det gjelder arbeid med hund; det gjør at vi kan dekke ulike ønsker som medlemmene har
- Vi har interne spor – og lydighetskurs, samlinger knytta til RIK gr. A- B- C, vi har fått mønstra figurant i gr. C, vi har hatt figurantkurs for K-test/FA, valpe/unghundkurs og treningssamlinger
- Vi foretar jevnlig oppdatering av våre to fb-sider, slik at de holdes levende
 - Hjemmesiden holdes oppdatert som et oppslagsverk
- Mulighet for kjøp av bekledning, utstyr og hundefôr til rimelige priser
 - Gode toalettforhold med innlagt vannklosett
 - Nylig montert inn moderne kjøkken med komfyr og stekeovn

Arrangement

- vi tilbyr ulike kurs; valpe/unghundkurs, interne spor- lydighetskurs, interne «særkurs»/samlinger etter ønske fra medlemmene
- vi har åpent for ulike spesialgrupper, så lenge det er i avdelingas regi
 - vi har en rekke arrangement som ivaretar både bruks- og utstillingsinteresserte slik at medlemmer kan utdanne hundene sine på hjemmebane.
 - Vi har mentaltester som et ledd i å klargjøre hunder for avl
- vi har utarbeidet egne sjekklister i forbindelse med ulike arrangement for å forebygge at ting glemmes
- Vi kan glede oss over at vi har alt nødvendig utstyr både til trening og arrangement
- vi har den siste tida prøvd å ha ulike tema på medlemsmøtene våre; slik som førstehjelp på hund, gjennomgang av anatomi, vist videoer av RIK gruppe A og B
- i år har vi også meldt oss på en marsj arrangert av Agria, til inntekt for norske redningshunder

Økonomi

- vi har god økonomi
- vi har meget godt samarbeid med Sportman Pride, som gir medlemmer gode tilbud, og som samtidig bidrar til klubbkassa.
- Jevnlig oppfordring til medlemmer på fb til å støtte med grasrotandelen
 - oppdrettere prøver å rekruttere valpekjøpere til avdelingen
 - Loddsalg på møter og samlinger
 - Kiosk salg på fellestreninger, møter og arrangement
 - Søke frivillighet Norge om støtte til treninger og kurs

Utfordringer:

- Få inn yngre krefter så hjulene i avdelinga holdes i gang. Kunnskap og erfaringer kan overføres mest mulig sømløst til nye generasjoner
 - Unngå/forebygge klikkdannelser som fort kan ødelegge miljøet og skape uro
 - Finne gode tema til møter
 - Passe på, så vi ikke får mer utstyr og materiell enn vi greier å holde i orden
 - Ta vare på godt forhold til naboer og grunneier; ikke starte treninger for tidlig, ikke holde på for sent med tanke på bjeffing og trafikk i området
 - Ha kontroll på hvem som har tilgang med bil til området og hvem som har kode til bommen
 - Fortsatt holde området velstelt
 - Passe på slik av det skal legges til rette for vår rase Schäferhunden
-
- **TAKK FOR OSS, TAKK FOR OPPMERKSOMHETEN☺**

Avdeling Rogaland

Morten Larsen, leder av avdeling Rogaland, ga en god og innholdsrik presentasjon av avdelingen.

Medlemmer:

172 medlemmer (12 ikke betalt)

30-40 aktive innen utstilling

10-15 aktive innen RIK

10-15 aktive innen NBF

20-25 aktive lydighet (felles treninger med instruktør)

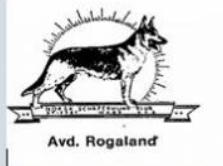

INNKALLING GENERALFORSAMLING 2024

Til alle medlemmer,

Generalforsamlingen i Norsk Schäferhund Klub avd. Rogaland avholdes 7. februar 2024 kl. 19.00 på Klubbhytten.

SAKSLISTE

- Avklare og godkjenne antall stemmeberettigede
- Godkjenning av innkallingen
- Godkjenne dagsorden
- Valg av møteleder og føring av protokoll
- årsberetning for 2023
- Regnskap 2023 med revisors beretning
- Innkomne forslag
- Budsjett 2024
- Valg

Etter årsmøte blir det utdeling av utmerkelser.

Vel møtt!

Med vennlig hilsen
Styret i Norsk Schäferhund Klub avd. Rogaland

STYRET

Leder – Morten Larsen – 410 46 970
Nestleder – Svein Egil Vagle – 913 14 284
Kasserer – Guthorm Lothe – 952 29 719
Styremedlem (leder bruks) – Bernt Hinna – 911 94 756
Sekretær – Gro Mikalsen – 913 73 880
Vara (leder rik) – Sigve Nicolaisen – 957 07 348
Vara (leder utstilling) – Kenneth Løyning – 920 56 019

BRUKSKOMITE

Leder – Bernt Hinna – 911 94 756
Medlem – Hilde L Leknes
Medlem – Tore Hinna
Medlem – Cato Sletten

RIK-KOMITE

Leder – Sigve Nicolaisen – 957 07 348
Medlem – Hans Dahle
Medlem – Siri Heggelund

UTSTILLINGSKOMITE

Leder – Kenneth Løyning – 920 56 019
Medlem – Lill Therese Vagle
Medlem – Rune Olsen
Medlem – Jane Olsen
Medlem – John Erling Myklebust

Økonomi:

Budsjett 2024					
Konto	Tekst	Regn. 2023	Budsj. 2023	Budsj. 2024	Budsjett forutsetning
3000	Kiosksalg	30 500	35 000	30 500	Styre 16 000, utst. 14000, bruks 2500, RIK 3000
3010	Kursinntekter	75 000	69 000	75 600	Styre 52 800, RIK 16 800, utst. 6 000
3011	Påmelding prøver	11 500	6 000	7 500	K-test 12 hunder x 500, vesen test 4 hunder x 350
3013	Påmelding utstilling	26 000	39 000	39 000	2 x utstilling tyskmønster, 1 x utstilling NKK
3015	Påmelding Bruks	25 000	25 500	28 800	8 prøver x 8 deltagere per dag
3016	Påmelding RIK	16 000	14 500	11 200	6 stevner
3019	Påmelding avskåring	6 000	4 000	4 000	8 hunder
3020	Sponsorinntekter	10 000	10 000	0	
3021	Annonse inntekt	0	1 000	0	Katalog utstilling
3030	Salg startbøker	1 000	500	750	Salg av 5 startbøker
3110	Loddsalg	10 000	6 000	10 000	Utstilling
3160	Grasrotandel	12 500	11 500	12 500	Regnskap 2023
3290	Parkering / katalog salg	3 000	4 500	3 000	
3920	Medlemskontigent	32 500	34 500	32 500	155 medl. x 200 + 15 fam. x 100
3940	Momskompensasjon	18 000	18 500	16 000	Grunnlag 212 000 x 7,3%
8050	Renteinntekter	10 000	2 500	10 000	Regnskap 2023
	Sum inntekter	287 000	282 000	281 350	
4000	Dommerutgifter	32 500	55 500	43 500	Tysk utstilling, tilreisende bruks
4005	Dommer bevertning	500	7 000	7 500	Utst. 3000, bruks 2000, RIK 2500
4030	Utgifter kurs	24 500	34 000	43 100	50 % av påmelding kurs
4040	Aktivitetsavg. NKK	5 750	5 500	6 000	15 % av påmelding, maks 45 pr. hund
4041	Angift NschK	1 800	1 500	1 600	8 hunder avskåring
4110	Annonse	1 000	0	0	Annonse NV katalog
4230	Div. Innkjøp	7 500	13 000	14 000	Styre 11 500, utst 500, RIK 2 000
4300	Premier	13 500	17 000	15 500	Utstilling 12 000, bruks 3 500
4390	Innkjøp kiosk	13 500	13 500	17 750	
6180	Portofordeling	5 000	8 500	8 500	4 blad
6190	Rep. Møte	5 000	7 000	5 000	
6310	Leie omr. Sviland	12 000	12 000	16 000	
6320	Renovasjon	0	4 000	0	
6340	Strøm	13 500	26 500	12 000	Forventet årsforbruk 5 000 kWh - strømstøtte
6360	Forsikring	5 500	5 000	6 000	10% prisøkning fra 2023
6400	Div. Utg. Sviland	52 500	50 000	55 000	Ny toalett, nybygg, maling, vedlikehold vei + annet
6430	Utdanning, kurs	8 000	5 000	10 000	
6800	Kontorrekv.	1 000	1 000	1 500	
6810	Web/data	7 000	7 500	7 000	Domene, MS 365 4 000, utst. 3500
7770	Bank gebyr	1 000	500	1 000	
7780	Vipps gebyr	1 500	1 500	2 000	
	Sum Utgifter	212 550	275 500	272 950	
	Resultat	74 450	6 500	8 400	

Aktiviteter:

Månedlig	Styret Styremøte	Leder	Første onsdag hver måned
	Dugnad		
2. mars	Hytte og området	Styret	
24. august	Hytte og området	Styret	
19. oktober	Hytte og området	Styret	
	Medlemsmøter og andre aktiviteter		
7. februar	Årsmøte	Styret	
26. mars	Medlemsmøte - repmøte saker	Styret	
Høst	Medlemsmøte	Styret	
	Mentaltester		
27. april	K-test	Styret	
12. oktober	K-test	Styret	
	Utstilling		
Ukentlig	Treninger	Utstilling	Mandag
27.-28. april	Utstilling (FCI og Tysk), avskåring, Wesentest	Utstilling	
12. oktober	Utstilling (Tysk), avskåring, Wesentest	Utstilling	
	Bruks		
Ukentlig	Treninger	Bruks	Tirsdag, torsdag og lørdag
23.-24. mars	NBF-prøve spor	Bruks	
20.-21. april	NBF-prøve rundering	Bruks	
01.-02. juni	NBF-prøve spor	Bruks	
28.-29. september	NBF-prøve - spor	Bruks	
November	Spor og feltpokalen	Bruks	
	Rik		
Ukentlig	Treninger	Rik	Onsdag, lørdag og søndag
16.-17. mars	Rik-prøve (sporhund og sykkelprøve)	Rik	
13.-14. april	Rik-prøve (ferdsel, igp, ibgh og sl)	Rik	
05.-06. oktober	Rik-prøve (ferdsel, igp, ibgh og sl)	Rik	
02.-03. november	Rik-prøve (sporhund og sykkelprøve)	Rik	
	Kurs		
Vår/Høst	Sporkus	Rik	
19.-21. januar/Høst	Rik grunnkurs	Rik	
Vår/Høst	Lydighet, nybegynner (ferdselsprøve øvelser)	Rik	
Ukentlig	Lydighetstening med instuktør	Rik	Torsdager
4.-7. juli	Sommerkurs	Rik	
8.-10. mars/Høst	Utstilling	Utstilling	

Informasjonskanaler:



Norsk Schäferhund Klub
Avd. Rogaland

FORSIDE

OM OSS

BLI MEDLEM

AKTIVITETER

LENKER

AKTUELT

KONTAKT



KLUBBENS OVERORDNEDE FORMÅL OG ARBEIDSOPPGAVER

Norsk Schäferhund Klub har ikke noe ervervsmessig formål, men har som hovedoppgave å overvåke avl, oppdrett og utdanning av schäferhunder. Gjennom utadrettet virksomhet søker klubben å bidra til å fremme schäferhundens anseelse og anvendelse som brukshund, slik at den kan anvendes til samfunnsnyttige oppgaver i tillegg til å være konkurranse- og familiehund.

Avdelingens målsetning

Fremme avl av sunne, bruksdugelige schäferhunder. Skape aktivitet gjennom et variert tilbud av sosiale sammenkomster, trening, kompetanseutvikling, utstillinger og prøver.

Ny medlemsfordel

Som medlem i NSCHK avd. Rogaland vil vår samarbeidspartner, Dyreribbikk Online, tilby 10% rabatt på alle handlei i sin nettbutikk til avdelingens medlemmer!

Ønsker du å benytte deg av dette tilbudet? Send navn, medlemssnr og kode til

kundeservice@dyreribbikkonline.no

Du vil bli registrert som kunde, og vil få tilsendt informasjon og rabatt kode!



KLUBBENS
ÅRSMØTE



Norsk Schäferhund Klub avd. Rogaland

1 k likerklikk • 1,1 k følgere

Melding

Liker

Søk

Innlegg

Om

Omtaler

Følgere

Bilder

Videoer

Flere

Presentasjon

På vårt treningsområde har vi en fin hytte. Der er det mulighet for å gå inn ta en kopp kaffe, og en

- Side · Frivillig organisasjon
- espelandveien, Sandnes, Norway
- +47 410 46 970
- post@nschk-rogaland.no
- nschk-rogaland.no
- Alltid åpen

Fremhevet



Norsk Schäferhund Klub avd. Rogaland
5. mars kl. 11:39

Handlingsplan 2024

Uke	Dato	Emne	Sted	Ansvar
1	11.03	Stor generalforsamling	Stor	Stor
2	18.03	Stor generalforsamling	Stor	Stor
3	25.03	Stor generalforsamling	Stor	Stor
4	01.04	Stor generalforsamling	Stor	Stor
5	08.04	Stor generalforsamling	Stor	Stor
6	15.04	Stor generalforsamling	Stor	Stor
7	22.04	Stor generalforsamling	Stor	Stor
8	29.04	Stor generalforsamling	Stor	Stor
9	06.05	Stor generalforsamling	Stor	Stor
10	13.05	Stor generalforsamling	Stor	Stor
11	20.05	Stor generalforsamling	Stor	Stor
12	27.05	Stor generalforsamling	Stor	Stor
13	03.06	Stor generalforsamling	Stor	Stor
14	10.06	Stor generalforsamling	Stor	Stor
15	17.06	Stor generalforsamling	Stor	Stor
16	24.06	Stor generalforsamling	Stor	Stor
17	01.07	Stor generalforsamling	Stor	Stor
18	08.07	Stor generalforsamling	Stor	Stor
19	15.07	Stor generalforsamling	Stor	Stor
20	22.07	Stor generalforsamling	Stor	Stor
21	29.07	Stor generalforsamling	Stor	Stor
22	05.08	Stor generalforsamling	Stor	Stor
23	12.08	Stor generalforsamling	Stor	Stor
24	19.08	Stor generalforsamling	Stor	Stor
25	26.08	Stor generalforsamling	Stor	Stor
26	02.09	Stor generalforsamling	Stor	Stor
27	09.09	Stor generalforsamling	Stor	Stor
28	16.09	Stor generalforsamling	Stor	Stor
29	23.09	Stor generalforsamling	Stor	Stor
30	30.09	Stor generalforsamling	Stor	Stor
31	07.10	Stor generalforsamling	Stor	Stor
32	14.10	Stor generalforsamling	Stor	Stor
33	21.10	Stor generalforsamling	Stor	Stor
34	28.10	Stor generalforsamling	Stor	Stor
35	04.11	Stor generalforsamling	Stor	Stor
36	11.11	Stor generalforsamling	Stor	Stor
37	18.11	Stor generalforsamling	Stor	Stor
38	25.11	Stor generalforsamling	Stor	Stor
39	02.12	Stor generalforsamling	Stor	Stor
40	09.12	Stor generalforsamling	Stor	Stor
41	16.12	Stor generalforsamling	Stor	Stor
42	23.12	Stor generalforsamling	Stor	Stor
43	30.12	Stor generalforsamling	Stor	Stor
44	06.01	Stor generalforsamling	Stor	Stor
45	13.01	Stor generalforsamling	Stor	Stor
46	20.01	Stor generalforsamling	Stor	Stor
47	27.01	Stor generalforsamling	Stor	Stor
48	03.02	Stor generalforsamling	Stor	Stor
49	10.02	Stor generalforsamling	Stor	Stor
50	17.02	Stor generalforsamling	Stor	Stor
51	24.02	Stor generalforsamling	Stor	Stor
52	03.03	Stor generalforsamling	Stor	Stor

Veien videre, skjær i sjøen:

- **Medlemsvekst, engasjement**
 - Medlemsfordeler?
 - Ungdomssatsing?
 - Kurstilbud?
 - Andre aktiviteter?
 - «Sofasitter'n»
- Sviland, klubbens største ressurs
 -
 - **Utfordringer**
 - Fellesskap/samarbeid i NSCHK
 - Hundeloven
 - NKK
 - Dyrevelferd vs trening
- Rasen, helse, bruksegenskaper, mentalitet?
 - Omdømmebygging?

Avdeling Hedmark

Frode Thane Larsen, leder av avdeling Hedmark ga en god og innholdsrik presentasjon av avdelingen.

Brandsrudsletta

Leid fra Nordbygda fotball i 2009,
kjøpt i 2016 Kjøpesum kr 225 000
174 medlemmer i 2023
Årsresultat 2023,
minus kr 147 000 (klubbhus)

- en raseklubb med forpliktelser for schæferhund, likevel åpen for alle.

Avdelingen er stolte av plassen vår, som er et godt samlingspunkt for mange ulike aktiviteter og sosialt. Samling på festplassen om kvelden under arrangement er populært, med god mat og levende musikk.

Junior- / Ungdomsarbeid i Norsk Schäferhund Klub

Tore Larsen og Carina Skjellum

Det har vært et tungt arbeid for å få fart på Junior- / Ungdomsarbeidet igjen etter pandemien.

Vi er helt avhengige av god innsats fra avdelingene for å få opp rekrutteringen, og de oppfordres til å sette opp ungdomsarbeidet som post på styremøtene.

I 2023 arrangerte vi, i godt samarbeid med avdeling Arendal, en vellykket samling med virkelig engasjerte ungdommer.

Det blir en ny samling i avdeling Hedmark i juni i år.
Pr. i dag har vi 14 juniorhandlere, hovedsakelig 9 – 12 år.



STATUS

- Pr April 2024
 - Antall Juniorhandlere i Norge 12stk fordelt på 2 klasser
 - Lokasjon er primært Østlandet, 2 på Vestlandet og 1 i Trøndelag
 - Rekruttering er åpen for alle fra det året barnet fyller 9 år.
 - Det er krav til minimum familiemedlemskap i Norsk Schäferhund klub.
 - Vesten er juniorhandlers eiendom og kjøpes for kr. 400,-. Den har en kvalitet som gjør at den skal kunne vare i hele perioden vedkommende konkurrerer (opptil 8 år).
-

Junior Handler Samling 25-27 august 23

NSCHK Avd. Arendal



Junior Samling

Det ønsker velkommen til junior treningshelg i avdeling Arendal. Det legges vekt på at foresatte er med og de fleste har med hund de er vant til å håndtere hjemme i hverdagen. Alle aktiviteter vil det være voksne til stede, det legges vekt på at hunder enten er i bil/henger osv. gjennom helgen når de ikke er i bruk. Dette er alkoholfritt arrangement, hvor fokus er læring og mestring med hund juniorene. Innkvartering enten med egen (foresatte) bobil/campingvogn/telt ved klubben eller i hytter. Dette er tilbud til eksiterende eller de som er interessert i å bli junior handlerne.



Fra tidligere samling, en glad og fornøy gjeng på samling

Program

Det legges opp til et lavterskel tilbud slik at vi ønsker så mange som mulig vil delta i alderen 9-18 år. Dette arrangeres i NSCHK avd. Arendal sitt klubb område. Det vil også være foredrag for de foresatte og sosialt på kveldene. Vi ønsker at det skal være trygge rammer og de som har mulighet har med egen/familiens hund. Vi håper å se så mange som mulig til en fantastisk treningshelg/samling.



Gode instruksjoner gjennom en flott treningshelg



Junior Handler Samling 23-25 august



Junior Handler helgen i avd. Arendal

Det var i år endelig etter flere år med Covid og få samlet til en juniorhandler samlingshelg. I år var arrangementet lagt til avd. Arendal. Programmet var satt og forventningsfulle ungdommer, foresatte og arrangør var spente. Været viste seg fra en litt dårlig start fredag ettermiddag, men så slo solen og sørlandværet til for resten av helgen. Juniorene kom i år helt fra Steinkjer til Kristiansand, selvfølgelig hadde vi ønsket flere tok turen, men for de 9 som kom var dette en flott gjeng og ha gjennom helgen.

Fredags kvelden ble stort sett viet til velkomst og praktisk info. Lørdagen startet med felles frokost for alle inklusive foresatte. Alle var godt humør og klare for å lære masse om Schäferhund og dens egenskaper både til utstilling, bruks og stell. Det var topp stemning i hytta med Bjørn Lundberget og Leif Belgen som foredragsholdere. Teori og praksis ble testet ut og jobbet i herdig med. På lørdag ettermiddagen, sendte vi alle juniorene opp i Klatreparken og tror nok juniorene var greit slitne på kvelden.



Junior Handler helgen i avd. Arendal

Mens junior gjeng klatret holdt Lundberget og Belgen foredrag for foreldre/foresatte. Noe vi merket var interessant for oss alle. Lørdagskvelden ble tilbrakt i nydelig sommervær og grillmat.

Søndagen startet opp med en liten teoridel, før Kirsten Lorenz Hegland satte opp og lærte juniorene rallylydighet. Iveren var på topp og ny kunnskap tilført. Deretter kom det en god gjennomgang og alle fikk lagt og gått spor. Vi hørte etter helgen at flere fikk utøvd sine nye spor kunnskaper, slike tilbakemeldinger er flott å høre. Etter felles lunsj, ble det full oppvisning av hva alle hadde lært av utstillingshandlingen i helgen. Alle fikk handlet forskjellige hunder og behørig domt av Dommer Leif Belgen. Mange tilskuere og oppdrettere kom og bivalet hvor flinke gjengen var.

Det var en utrolig kjekk og flott helg alle som deltok, til arrangører og tilskuere gjennom helgen. Nå vil det planlegges for videre fremdrift og samlinger i tiden som kommer. Det er svært viktig at vi som klubb må aktivt bidra til rekruttering både gjennom barn og hund samt den viktige junior handler gjengen. For at klubben skal lykkes må alle lokale avdelinger og oppdrettere være på den felles dugnaden, både økonomisk, men også fremme ungdommen og la de få handle hunder på utstillinger fremover.

Vil med dette takke for en utrolig flott helg med eksepsjonelle flotte ungdommer og foresatte som hjalp til, samt instruktører og hjelpepersonell.

Hilsen fra Juniorhandler komiteen.

Juniorhandlersamling

21.-23. juni 2024

NSchK avd Hedmark



Juniorsamling

NSchK avd Hedmark ønsker velkommen til treningshelg for juniorhandlere i juni 2024.

Det legges vekt på at foresatte er med og at de fleste har med hund som de er vant til å håndtere hjemme i hverdagen. I alle aktiviteter vil det være voksne til stede. Hunder må enten være i bil eller henger gjennom helgen når de ikke deltar i trening.

Fokus gjennom helgen er læring og mestring med hund, både for de som allerede er og for de som er interessert i å bli juniorhandler. Vi legger opp til et lavterskeltilbud og ønsker at så mange som mulig i alderen 9-18 år vil delta. Innkvartering i egen bil/campingvogn/telt på klubbens område.

Arrangementet er alkoholfritt.

Program for helgen kommer vi tilbake til.

Håper å se mange juniorhandlere i juni 2024!

NSchK avd Hedmark

Kontakt gjerne Frode på tlf 418 54 590



Fra tidligere samling, en glad og fornøy gjeng på samling



Gode instruksjoner gjennom en flott treningshelg



HVORDAN KOMME VIDERE?

- Ny modell
 - Bør aldersgrense økes til 20 år som I Sverige/Danmark?
 - Rekruttering og aktiv bruk av juniorer må skje i avdelingene og støttes av dommere/utstillere/oppdrettere
 - Rekrutteringskampanjer
 - Satsningsområde
 - Fra barn og hund -Juniorer. Hva skal til for å kunne få en mer aktiv og attraktiv overgang til juniorene?
 - Opplæring
 - Bør også ligge hos avdelingene samt årlig samling
 - Samlinger
 - Pr nå årlig samling, bør det økes til flere. Våre naboland kjører også en hovedsamling i året
 - Økonomi
 - Pr nå har Juniorhandlere en liten konto buffer og et lite budsjett fra HS. Bør dette endres? Det er en liten egenandel på kr 400 til samlingen.
-

FELLES MÅL

- Flere juniorer i alle avdelinger
 - Bygge relasjoner mellom ungdommer og «seniorer» på alle plan til utstillere/dommere osv.
 - Fokus på fremtidens Schäferhund og dens betydning og fremme av rasen
 - Årlige samlinger for juniorene
 - Egen side i magasinet, aktiv få med et par juniorer til å bidra
 - Egen ungdoms ansvarlig
 - Enklere kommunikasjons form som ungdommene er med på
 - Profilering
-

Avdeling Rogaland foreslo at vi forsøker å få inn en ungdoms-ansvarlig i styrene, f.eks. et medlem under 25 år, både lokalt og sentralt.

Et mål bør være å gi ungdommene et innblikk i «mentalbiten» også, ikke kun utstilling.

Avdeling Romerike ønsket en oversikt over juniorhandlere som møter på utstillingen, slik at arrangør kan gjøre litt ekstra for dem.

Avdeling Fredrikstad – Er det mulig å få laget en god presentasjon av juniorhandlerne, f.eks. i et lukket system hvor man må logge seg inn?

Avdeling Bergen var enig i at avdelingene har en jobb å gjøre med tanke på rekrutteringen.

De ønsket en mer jevn oppfølging av juniorhandlerne.

Kan f.eks. LD-utstillingene være en god arena for å promotere juniorene?

Avdeling Indre Østfold foreslo å invitere juniorhandlerne på totalarrangement, hvor de kan observere forskjellige tester, dommerne osv.

Leder i KG RIK, Morten Larsen informerer om deres arbeid

Morten Larsen ga en god presentasjon av hva KG RIK arbeider med.

Kompetansegruppe RIK

Kompetansegruppens formål er å arbeide for å videreutvikle sporten, bistå Hovedstyret og administrasjon i faglige spørsmål og avgjørelser, samt være en ressursgruppe.

Komiteens e-postadresse er kgrik@nkk.no

Medlemmer (pr. 1/1-24):

- Morten Larsen, leder, 2 år
- Odd Erik Mages, 2 år
- Vidar Haarberg, 1 år
- Utøverrepresentant, velges senere, 1 år
- Ny kandidat, velges senere
- Ny kandidat, selges senere
- Roar Kjønstad, FCI representant

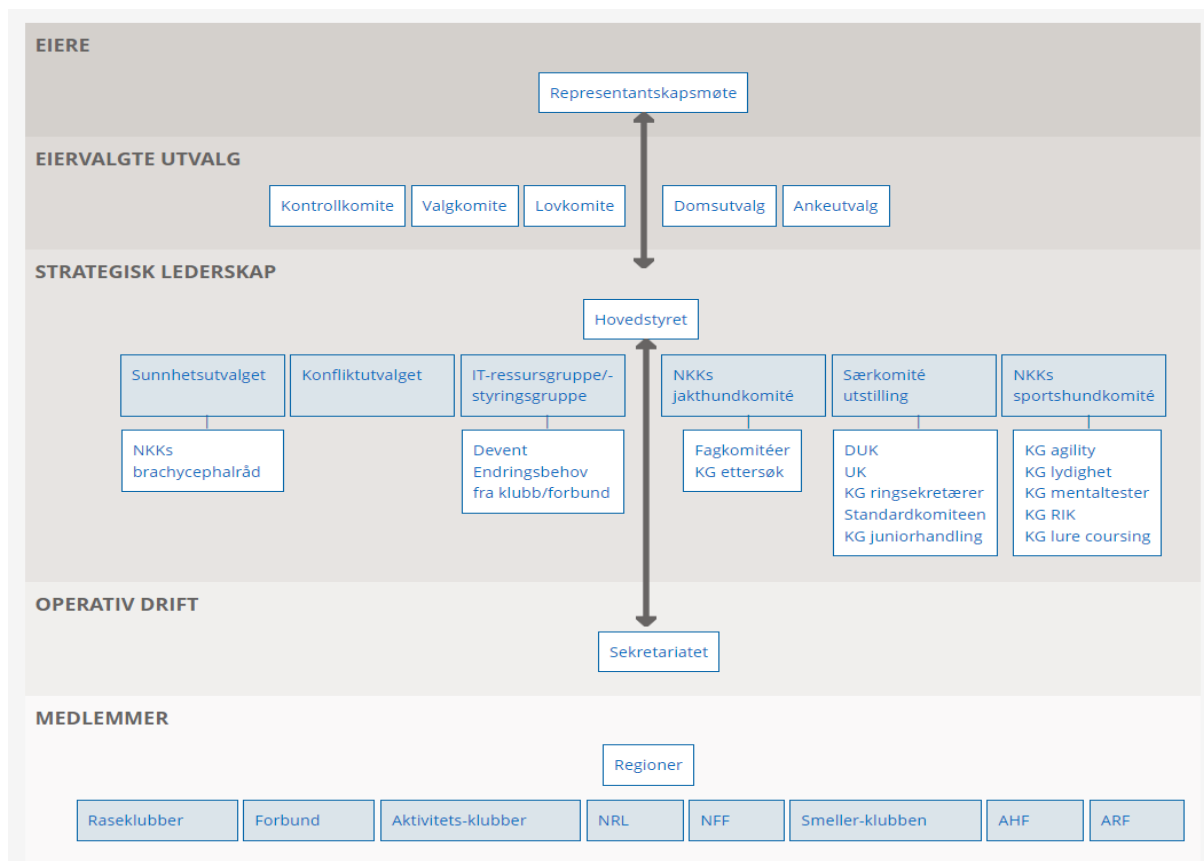

Mandat

Formål for kompetansegruppen

- Arbeide for å videreutvikle sporten.
- Bistå Hovedstyret (HS), Sportshundkomiteen (SHK) og administrasjon i faglige spørsmål og avgjørelser.
- Være en ressursgruppe for HS, SHK og administrasjonen.

Samarbeid

Kompetansegruppen skal samarbeide med administrasjon v/Aktivitsavdelingen, samt andre kompetansegrupper/fagmiljø i saker der dette er naturlig.

Kompetansegruppen kan utover dette knytte til seg ekstern kompetanse ved behov i forbindelse med store arbeidsoppgaver eller arrangementer. Dette avklares med administrasjonen. Komiteer som blir opprettet av KG kan ta direkte kontakt med administrasjonen når det kommer til avklaring i saker de jobber med.

Oppnevning

Medlemmene i kompetansegruppen oppnevnes av SHK.

Medlemsklubbene, kompetansegruppen og administrasjonen har forslagsrett. Ingen av medlemmene skal være ansatt i administrasjon eller være medlem av HS eller SHK. Oppnevningen gjelder for 2 år av gangen.

Kompetansegruppens medlemmer

Kompetansegruppen på 7 personer skal inneholde:

3 stk. autoriserte dommere, 3 stk. trinn II eller trinn III instruktører, fortrinnsvis trinn III og den til enhver tid sittende FCI representant.

SHK kan fravike kompetansekravet ved behov.

Kompetansegruppens leder

SHK oppnevner kompetansegruppens leder, utover dette konstituerer gruppen seg selv. Leder skal fordele oppgavene internt i kompetansegruppen som er i samsvar til medlemmenes kompetanse. Leder skal være kontaktpersonen for kompetansegruppen mot administrasjon, HS og SHK.

Oppgaver

Regelverk: Fortolkning og forslag til revidering av regelverk.

Utdanning: Innstille overfor administrasjonen kandidater for opptak til utdanning.

Utarbeide utdanningsplaner

Dommer-

konferanser: Bistå administrasjonen i gjennomføring av dommerkonferanser.

Landslag: Ansvar for landslag (ledelse, regelverk o.l.)

Annet: Gi faglig uttalelse i klagesak til administrasjonen ved behov.

På eget initiativ forelegger relevante saker for SHK.

Lage årsrapport pr. kalenderår.

Det er egne instruksjer for punktene regelverk, utdanning og dommerkonferanse.

Møtevirksomhet

- Kompetansegruppen avholder møter etter behov.
- Leder er ansvarlig for å innkalle til møter/telefonmøter.
- Referat fra møte skal sendes administrasjon og publiseres på nkk.no.
- Kompetansegruppen (KG) kan etter avtale med administrasjonen besvare generelle spørsmål fra publikum på kompetansegruppens FB side. Administrasjonen har 1 person som er administrator på siden. Ut over dette oppnevnes administratorer av KG.
- KG avholder ved behov Skype/telefonmøte med administrasjonen for oppfølging hvert halvår.

Økonomi

Medlemmer i NKKs kompetansegrupper arbeider under følgende betingelser:

- Det gis ikke møtehonorarer
- Nødvendige reise-/matutgifter dekkes etter regning
- Nødvendige telefonkostnader dekkes etter regning

Kompetansegruppen skal sende inn søknad til administrasjonen for støtte til dommerutdanning, dommerkonferanser, landslag mv. innen 1. juni for kommende år.

Kompetansegruppen skal i forkant innhente godkjenning fra administrasjonen ved behov for møter/annet som påfører NKK kostnader.

Taushetsplikt

Fortrolige opplysninger man blir kjent med som tillitsvalgt, skal ikke bringes videre til utenforstående.

Inhabilitet og beslutningsdyktighet

Medlemmene plikter å vurdere sin egen habilitet ved behandlingen av saker. Reises det tvil om personens egen vurdering av habilitet skal dette avgjøres av kompetansegruppen.

KG består av 7 medlemmer og er beslutningsdyktig når minst 5 medlemmer deltar. Medlemmene plikter å gjøre seg kjent med HS' føringer knyttet til tillitsverv i NKK og inntektsbringende arbeid (vedlagt).

Aktiviteter

Aktivitet	Sats	Ant	2024	Ant	2025	Ant	2026	Ant	2027	Ant	2028	Kommentarer
Figurantmønstring	10 000	1	10 000	0	-	1	10 000	0	-	1	10 000	Hvert 2. år
FCI dommermøte	10 000	0	-	2	20 000	0	-	2	20 000	0	-	Int. dommersamling 2 deltakere (reise, avgift og hotell) Hvert 2. år
Regelverk	40 000	1	40 000	0	-	0	-	0	-	1	40 000	Oversettelse nytt regelverk
Dommerutdanning	5 000	0	-	0	-	5	25 000	0	-	0	-	
Dommersamling	5 200	0	-	15	78 000	0	-	0	-	0	-	1 fysisk samling ifb nytt regelverk. Fysisk KG-møte tas i sammen med dommersamling
Representasjon FCI-møter	10 000	2	20 000	2	20 000	2	20 000	2	20 000	2	20 000	2 fysiske møter (reise, avgift og hotell)
Tilskudd NOM/VM	6 600	10	66 000	10	66 000	10	66 000	10	66 000	10	66 000	NOM 3 delt, IGP 5 delt, IGP FH 2 delt Støtte 3500, deltakeravg 1500, klær 1600
Lagleder mesterskap	12 100	3	36 300	3	36 300	3	36 300	3	36 300	3	36 300	1 til hvert mesterskap, reise 5000, opphold 5000, deltakelse 500, klær 1600
NM arrangør	5 000	1	5 000	1	5 000	1	5 000	1	5 000	1	5 000	Støtte til teknisk arrangør
Pensum trinn II instruktør	15 000	1	15 000	0	-	0	-	0	-	0	-	Engangskjøp av pensum/ve-læring
SUM BUDSJETT			192 300		225 300		162 300		147 300		177 300	

Pågående arbeidsoppgaver

- **Revidering av regelverk**
- **Dialogmøte**
 - Våren 2024
 - Presentere nytt regelverk
 - Utvikle IGP-sporten
- **Mesterskap**
 - Revidere regelverk
- **Utdanninger**
 - Revideres
- **Gr. C**
 - Hundeloven?
 - Rekruttering? Ungdomsplass til VM?
 - Tilrettelegge for for trening, flere lokallag, treningsgrupper, andre retningslinjer

Hovedavlsrådet informerer

Nye WUSV-regler, gjeldende fra 1.1.2025

De nye WUSV-reglene, som innføres f.o.m. 1.1.2025, ble gjennomgått av Karl Otto Ojala.

WUSV Zuchtprogramm Deutsche Schäferhunde



Präambel

Die planmäßige Zucht des Deutschen Schäferhundes begann im Jahre 1899 nach der Gründung des Vereins für Deutsche Schäferhunde (SV) e.V.

Die körperliche Beschaffenheit und die Wesens- und Charaktereigenschaften des Deutschen Schäferhundes sind im Rassestandard festgehalten, der vom Gründerverein im Mutterland festgelegt und bei der FCI unter der Nummer 166 hinterlegt ist.

Das Ziel innerhalb der Weltunion der Vereine für Deutsche Schäferhunde (WUSV) e.V. und ihrer Mitgliedsvereine ist es, den Deutschen Schäferhund als einen gesunden, Umweltverträglichen und zu hohen Leistungen veranlagten Gebrauchshund im Sinne des Vereinsgründers Max von Stephanitz zu erhalten und zu fördern.

Zur Erreichung dieses Ziels wurde von der WUSV-Vollversammlung das nachstehende Zuchtprogramm der Rasse „Deutscher Schäferhund“ in den Varietäten „Stockhaar“ und „Langstockhaar mit Unterwolle“ erlassen. Es umfasst die folgenden 5 Qualitätskriterien:

- A) Gesundheit
- B) Wesen
- C) Abstammungskontrolle
- D) Leistung
- E) Exterieur (Standard)

Die Beurteilung der Qualitätskriterien erfolgt nach zertifizierten Standards und bedingt die eindeutige Identifizierbarkeit des Einzeltieres. Nebst wissenschaftlichen Studien finden Zuchtwert-Analysen und –Schätzungen Eingang in die Aktualisierungen der Zuchtbestimmungen.

Aus eigenem Entschluss und in Anpassung an die örtlichen Gegebenheiten, können die Mitgliedsvereine strengere Bestimmungen erlassen. Sie sollen dem Grundsatz „zugunsten der Rasse“ entsprechen und nicht Zucht verhindernd wirken.

Ausstellungen/Zuchtschauen

I. Begriffsbestimmungen

11. Vereins-Zuchtschau

Die nationalen Mitgliedsvereine führen Zuchtschauen für die Varietäten „Stockhaar“ und „Langstockhaar mit Unterwolle“ durch. Die Beurteilung der Hunde erfolgt getrennt nach ihrer Haarart in Klassen und Zuchtgruppen.

12. Nationale Siegerschau

In jedem WUSV Mitgliedsland darf pro Jahr nur eine nationale Siegerschau mit Vergabe der Bewertung „Vorzüglich Auslese“ („VA“) veranstaltet werden.

Dies gilt auch dann, wenn es in einem Land mehrere Mitgliedsvereine gibt. In diesem Falle haben die betroffenen Vereine eine Einigung herbeizuführen und diese dem WUSV-Generalsekretariat mitzuteilen.

Internationale Siegerschauen, zum Beispiel COAPA Siegerschauen, Continentale Siegerschau, nordische Siegerschau sind nach Autorisierung durch die WUSV erlaubt.

13. Stephanitz Memorial

Im Rahmen der WUSV-Weltmeisterschaft ist die Angliederung einer Zuchtschau („Stephanitz Memorial“) möglich, falls es die lokalen Möglichkeiten zulassen. Auf dieser Veranstaltung wird kein VA vergeben.

II. Organisation der Zuchtschauen

1. Zuchtschauen müssen öffentlich sein.

2. Auf allen Zuchtschauen muss unter anderem die Mentalität (Umweltverträglichkeit) der ausgestellten Hunde bewertet werden. Die Möglichkeit einer angemessenen Gangwerksprobe muss gewährleistet sein.

Die Schussgleichgültigkeit wird auf Distanz von ca. 15 Schritten mit einem Kaliber von 6mm (Schreckschuss) getestet.

Sofern ein offizielles Verbot bezüglich einer Schussprobe besteht, ist zwingend ein „Startbrett“ zu verwenden.



3. Für die Zuchtschauen ist ein Schauführer (Katalog) zwingend vorgeschrieben.

In ihm sind alle zur Vorführung in der Zuchtschau gemeldeten Hunde unter Angabe des Namens des Hundes, der Zuchtbuchnummer, der Chip- bzw. Tätowier Nummer, Wurftag, AKZ, HD/ED Befund, den Angaben zu den Elterntieren, Namen des Züchters, dem Namen des Eigentümers, ggf. dem Namen des Halters, aufgeführt.

Eine anerkannte Bewertung kann nur ein Hund erhalten, der im offiziellen Katalog aufgeführt ist

4. Es dürfen nur Hunde zur Veranstaltung angenommen werden, die:

- eine WUSV/FCI-anerkannte Ahnentafel besitzen;
- eindeutig per Chipnummer oder Tätowierung identifizierbar sind,
- frei von Anzeichen von Krankheiten sind,
- nicht mit Nachkommen-Eintragungssperre belegt sind,
- nicht im Eigentum von Personen stehen, für die eine Veranstaltungssperre rechtskräftig ausgesprochen wurde,
- für Hündinnen gilt:
sie dürfen ab dem 42. Tag der Trächtigkeit nicht mehr vorgeführt werden. Säugende

Hündinnen dürfen erst ab dem 70. Tag nach dem Wurfstag der Welpen vorgeführt werden.

5. Richter
Als Richter dürfen ausschließlich vom nationalen WUSV-Mitgliedsverein anerkannte Richter fungieren.
6. Klasseneinteilung
Die auf Zuchtschauen ausgestellten Tiere werden jeweils für die Haarart „Stockhaar“ und die Haarart „Langstockhaar mit Unterwolle“ in Klassen eingeteilt.
Als Stichtag für die Klasseneinteilung gilt bei mehrtägigen Schauen der erste Veranstaltungstag.
 - 6.1. Jugend-Klassen für Hunde vom vollendeten 12. Lebensmonat bis unter 18 Monate.
 - 6.2. Junghunde-Klassen für Hunde vom vollendeten 18. Lebensmonat bis unter 24 Monate.
 - 6.3. Offene Klasse für Hunde ab dem vollendeten 2. Lebensjahr ohne Ausbildungskennzeichen.
 - 6.4. Gebrauchshunde-Klassen für Hunde ab dem vollendeten 2. Lebensjahr mit erfolgreicher Wesensbeurteilung, zuchtwürdigem HD/ED Befund und einem anerkannten Ausbildungskennzeichen (HGH, IGP, ZTP, RH-2, gemäß internationaler Prüfungsordnung oder ein gleichwertig anerkanntes Ausbildungskennzeichen).
 - 6.5. Herdengebrauchshundklassen
Hunde über 24 Monate müssen das Ausbildungskennzeichen HGH nachweisen (gemäß Hüteordnung des SV).
 - 6.6. Nachwuchsklassen
Zur Förderung der Zucht kann für Hunde im Alter von 9 – 12; 6 - 9 und 3 -6 Monaten eine Nachkommenschau ohne Vergabe von Zuchtbewertungen abgehalten werden.
Den Mitgliedsvereinen ist es überlassen, ob sie alle 3 Stufen der Nachwuchsklassen anwenden.
 - 6.7. Veteranenklassen
Hunde über sechs Jahre erhalten die Möglichkeit in einer eigenen Klasse, der Veteranenklasse, vorgeführt zu werden.
Es erfolgt keine Bewertung, wohl aber eine Rangierung und Platzierung.
 - 6.8. Zuchtgruppen
Die Tiere einer Zuchtgruppe müssen die gleiche Haarart aufweisen.
Alle Tiere der Zuchtgruppe müssen als geschlossene Gruppe dem amtierenden Richter vorgestellt werden. Einem Züchter ist es freigestellt, ggf. mehrere Zuchtgruppen vorzustellen.
Eine Zuchtgruppe besteht aus mindestens 3, höchstens 5 Tieren einer Zuchtstätte, die auf der jeweiligen Zuchtschau vorgeführt wurden und die Mindestzuchtbewertung „Gut“ erhalten haben.
 - 6.9. Nachkommen-Gruppen
Nachkommen-Gruppen können vorgestellt werden: Sie müssen aus mindestens 5 vorgeführten Hunden aus mindestens 3 unterschiedlichen Müttern bestehen.
 - 6.10. Bewertungen/Beurteilungen
In den Nachwuchsklassen nach 6.6. werden keine Bewertungen vergeben. Es erfolgt eine Reihung nach dem momentanen Entwicklungsstand.
Auf Zuchtschauen können nachstehende Bewertungen vergeben werden (bei Maßüber- und -unterschreitung von mehr als 1 cm vorbehaltlich Zuchtplan Größe):
 - “Vorzüglich”Tiere in der Gebrauchshund-Klasse, die bei Anlegung eines strengen Maßstabes voll dem Rassestandard entsprechen, sich selbstsicher und unbefangen darstellen und schussgleichgültig sind, die einen HD-Befund und ED-Befund normal, fast normal oder noch zugelassen auf der Ahnentafel, ein anerkanntes Ausbildungskennzeichen und, wenn sie über 3 1/2 Jahre alt sind, die Körung nachweisen. Doppelte Prämolaren 1 sind möglich.

– "Sehr Gut"

als Höchstbewertung in Jugend-, Junghund- und Offenen-Klassen für Tiere, die dem Rassestandard voll entsprechen. In den Gebrauchshund-Klassen für Tiere, die den Voraussetzungen für "Vorzüglich" entsprechen, mit geringgradigen Einschränkungen im anatomischen Bereich oder fehlendem Ausbildungskennzeichen.

Möglich auch für anatomisch einwandfreie Tiere mit Maßüber- und Maßunterschreitungen bis 1 cm, das Fehlen von 1-mal Prämolare 1 oder einem Schneidezahn ist möglich.

– "Gut"

für Tiere, die dem Standard entsprechen, mit deutlich erkennbaren anatomischen Einschränkungen. Das Fehlen von 2-mal Prämolare 1- oder 1-mal Prämolare 1 und einem Schneidezahn oder 1-mal Prämolare 2 oder 1-mal Prämolare 3 oder 2 Schneidezähnen oder 1-mal Prämolare 2 und einem Schneidezahn oder 1-mal Prämolare 2 und 1mal Prämolare 1 oder 2-mal Prämolare 2 ist möglich.

– "Ausreichend"

für Tiere, die sich am Tag der Veranstaltung schussempfindlich oder in Bezug auf Unbefangenheit beeindruckt zeigen oder in ihrer Gesamtverfassung einschließlich der anatomischen Gegebenheiten eine höhere Bewertung nicht zulassen.

– "Ungenügend"

für Tiere, die sich schuss scheu zeigen, im Wesensverhalten und in der Unbefangenheit beeinträchtigt sind oder Zucht ausschließende Mängel haben.

Die Bewertung "Ungenügend" ist mit einer „Nachkommen-Eintragungssperre“ verbunden.

6.11. Präsentation / unerlaubte Hilfsmittel

Bei der Präsentation im Stand sind die Hunde dem Richter ohne wesentliche Hilfe (natürlicher Stand) vorzustellen.

Auf allen Veranstaltungen besteht ein Verbot von Elektroreizgeräten und Starkzwangsmitteln. Es sind nur Halsbänder gemäß Anlage zulässig.

III. Nationale Siegerschau

1. Allgemeines

Entsprechend Punkt 1.2. dieses Reglements sollte einmal im Jahr eine nationale Siegerschau stattfinden.

Als Richter dürfen ausschließlich vom nationalen WUSV-Mitgliedsverein anerkannte Richter fungieren.

2. Bewertung „Vorzüglich Auslese“

Die Bewertung „Vorzüglich Auslese“ kann nur bei einer Siegerschau vergeben werden.

Für die Vergabe der Bewertung „Vorzüglich Auslese“ sind zusätzlich zu den Anforderungen für die Bewertung „Vorzüglich“ (Pkt. 6.10. dieses Reglements) Nachweise für weitere Kriterien zu erbringen:

Für die V-Ausleseklasse kommen nur Hunde mit einer Ahnentafel „Premium“ (Kör- und Leistungszucht, inklusive DNA) in Frage. Sie müssen angekört sein, bei der Ankörung sowie bei der Siegerschau die TSB-Bewertung „ausgeprägt“ erhalten haben. Sie müssen einen HD- sowie ED-Status „normal“ oder „fast normal“ sowie ein vollständiges, einwandfreies Gebiss nachweisen und mindestens das Ausbildungskennzeichen IGP1 führen.

Zuchtzulassungsreglement

1. Voraussetzungen zur Teilnahme an Zuchtzulassungen/ Körungen

1.1. Die folgenden Voraussetzungen gelten für alle 3 Stufen.

1.2. Zur Zuchtzulassung sind nur Deutsche Schäferhunde mit anerkannten WUSV/FCI-Ahnentafeln zugelassen, welche das Mindestalter von 18 Monaten erreicht haben (Zuchteinsatz Hündinnen ab 20 Monate, Rüden ab 24 Monate).

1.3. Nachweis eines von der WUSV anerkannten Befundes der Hüftgelenke (FCI-Raster: A, B

oder C; WUSV-Raster: normal, fast normal oder noch zugelassen).

- 1.4. Nachweis eines von der WUSV anerkannten Befundes der Ellbogen (FCI-Raster: 0 oder 1; WUSV-Raster: frei, Übergangsform oder leichte ED).
- 1.5. Nachweis einer Mindestzuchtbewertung (Formwert) "Gut" unter einem vom nationalen WUSV-Mitgliedsverein anerkannten Richter.
- 1.6. Nachweis der DNA-Untersuchung aufgrund des Ahnentafeleintrages „DNA geprüft“ oder „DNA erfasst“ des SV-Vertragsinstitutes.
- 1.7. Nachweis einer erfolgreichen Wesensbeurteilung

2. Zuchtzulassung

Innerhalb der WUSV findet das 3-stufige Modell (Basic, Advanced und Premium) seine Anwendung.

2.1. Basic

- 2.1.1. Die Hunde müssen nicht bei einer Körung vorgeführt werden.
- 2.1.2. Die Unterlagen Artikel 1.3 bis 1.7 müssen dem Zuchtbuchamt der Landesorganisation eingesandt werden. Nach Prüfung der Unterlagen erhält der Besitzer die schriftliche Zuchtzulassung für die Stufe Basic.
- 2.1.3. Hunde, welche in der Zwischenzeit Erfordernisse für eine höhere Kategorie (Advanced oder Premium) erfüllt haben, können für eine Höherstufung angemeldet werden und eine Verbesserung der Zuchtkategorie erreichen.
- 2.1.4. Nachkommen von solchen Hunden erhalten keine neuen Ahnentafeln, jedoch wird die Höherstufung auf der Ahnentafel vermerkt.

2.2. Advanced

- 2.2.1. Die Hunde müssen nicht bei einer Körung vorgeführt werden.
- 2.2.2. Zu den Unterlagen 1.3 bis 1.7 sind die folgenden Unterlagen bei der Anmeldung einzureichen:

- Nachweis einer bestandenen Ausdauerprüfung.
- Nachweis mindestens einer bestandenen anerkannten Prüfung (Nasenerbeit, Unterordnung und Schutzdienst), z. B.: IGP ZTP oder SV ZAP.

Nach Prüfung der Unterlagen erhält der Besitzer die schriftliche Zuchtzulassung für die Stufe Advanced.

- 2.2.3. Hunde, welche in der Zwischenzeit Erfordernisse für die Kategorie Premium erfüllt haben, können für die Körung gemäß 2.3 angemeldet werden und eine Einstufung nach Premium erreichen.
- 2.2.4. Nachkommen von solchen Hunden erhalten keine neuen Ahnentafeln, jedoch wird die Höherstufung auf der Ahnentafel vermerkt.

2.3. Premium

- 2.3.1. Die Hunde müssen an einer Körung vorgeführt werden (Neuankörung für zwei Jahre, Wiederankörung auf Lebenszeit). Der Ablauf der Körung ist in der entsprechenden Durchführungsbestimmung geregelt.
Der vorgeführte Hund muss eindeutig per Chipnummer oder Tätowierung identifizierbar sein.
 - a) die Artikel 1.2 bis 1.6 und 2.2 erfüllen
 - b) eine Leistungsprüfung (Fährtenarbeit, Unterordnung und Schutzdienst) gemäss IGP oder gleichwertig; HGH, RH2 erfolgreich bestanden haben.

3. Nicht zur Zucht zugelassene Hunde

- 3.1. **Nachkommeneintragungssperre** Zur Zucht nicht zugelassene Hunde: Hunde mit nachstehenden Mängeln:
 - wesensschwache, bissige und nervenschwache Hunde

- Hunde mit nachgewiesener „mittlerer oder schwerer HD“
- Hunde mit nachgewiesener „mittlerer oder schwerer ED“
- Monorchiden und Kryptorchiden
- Hunde mit entstellenden Ohren- bzw. Rutenfehlern
- Hunde mit Missbildungen
- Hunde mit Zahnfehlern:
Fehlen von: 1 Prämolare 3 und 1 weiterer Zahn
oder 1 Fangzahn
oder 1 Prämolare 4
oder 1 Molar 1
oder 1 Molar 2
oder insgesamt 3 Zähne und mehr.
Das Fehlen des Molar 3 bleibt unberücksichtigt.
- Hunde mit erheblichen Pigmentmängeln, auch Bläulinge
- Hunde, die Langstockhaar ohne Unterwolle haben.
- Hunde, die Langhaar haben
- Hunde mit Kiefermängeln:
 - mehr als 2 mm Überbiss
 - Vorbiss
 - Aufbeißen im gesamten Schneidezahnbereich
- Hunde mit Über- bzw. Untergröße von mehr als 1 cm (im Moment ausgesetzt durch Zuchtplan Größe)
- Hündinnen, die zweimal mit Kaiserschnitt geboren haben

Eingriffe am Hund, die geeignet sind, die phänotypischen Entwicklungen des Hundes zu beeinflussen und die für den Zuchteinsatz von Bedeutung sind, sind der Landesorganisation zu melden. Der Zuchtverantwortliche entscheidet in jedem Einzelfall, ob der Hund weiter zur Zucht zugelassen bleibt.

Der Zuchtwert dieser oben beschriebenen Hunde ist erheblich eingeschränkt. Sie sind deshalb nicht zur Zucht zu verwenden. Evtl. Nachkommen aus diesen Hunden können keine Aufnahme in das Zuchtbuch bzw. Anhangregister finden. Die Entscheidung über die Zuchtuntauglichkeit wird den Eigentümern dieser Hunde unverzüglich nach Bekanntwerden mitgeteilt.

3.2. Aberkennung der Zuchtzulassung

Sollte bei einem Hund nach erteilter Zuchtzulassung ein Mangel gemäß Ziffer 3.1 auftreten bzw. festgestellt werden, leitet die Zuchtkommission die zur Abklärung notwendigen Maßnahmen in die Wege. Die Zuchtkommission der Landesorganisation ist insbesondere befugt, die Vorführung des Hundes und / oder deren Nachkommen sowie allenfalls erforderliche veterinärmedizinische Abklärungen zu veranlassen und die Zuchtzulassung ggf. zu entziehen.

Der Eigentümer des betreffenden Hundes ist vor der Beschlussfassung gemäß Ziffer 3.1 und 3.2. anzuhören. Der Entscheid muss begründet mit eingeschriebenem Brief dem Hundebesitzer mitgeteilt, in der Originalabstammungsurkunde eingetragen und publiziert werden.

4. Gegenseitige Anerkennungen von Zuchtzulassungen

Die Landesorganisationen können Zuchtzulassungen gemäß diesem Reglement gegenseitig anerkennen resp. übernehmen.

5. Zucht ohne Zuchtzulassung

Die Verpaarung von Hunden ohne Zuchtzulassung ist in der WUSV nicht gestattet.

Zuchtreglement

1. Allgemeines

- 1.1. Das Reglement legt die Anforderungen für die Zucht von Deutschen Schäferhunden unter Beachtung des Tierschutzes sowie der Bestimmungen der Zuchtordnung des Vereins für Deutsche Schäferhunde (SV) e.V. in der jeweils gültigen Fassung fest.
- 1.2. Die Populationen „Stockhaar“ und „Langstockhaar mit Unterwolle“ bilden eigenständige Zuchtbasen. Sie dürfen nicht gegenseitig verpaart werden.

2. Mitgliedsvereine/ Zuchtvereine

Die Mitgliedsvereine der WUSV

- sind für die Zuchtlenkung, Zuchtberatung und Zuchtkontrollen sowie die Führung des Zuchtbuches/Registers für Deutsche Schäferhunde verantwortlich;
- sind nach Maßgabe der WUSV-Satzung zur Angleichung ihres Regelwerkes gehalten;
- sind für die geeignete Ausbildung, die Ernennung, die Fortbildung und den Einsatz ihrer Zuchtfunktionäre verantwortlich. Dieses haben die Mitgliedsvereine durch geeignete Bestimmungen zu regeln;
- sind für die Überprüfung der Sachkunde und Fortbildung ihrer Züchter, der Eignung der Zuchtstätten und für die Kontrolle der bedarfsgerechten Haltung und Aufzucht der Hunde verantwortlich;
- sind für die ordnungsgemäße Abwicklung des Verfahrens zum Zwingernamensschutz verantwortlich.
- sind gehalten, Bestimmungen der nationalen Dachorganisation einzuhalten.
- Teilweise werden die vorbeschriebenen Aufgaben durch die nationale FCI-Dachorganisation wahrgenommen.

3. Zuchtbuch und Anhangregister

3.1. Zuchtbuch

- 3.1.1. Das Zuchtbuch dokumentiert die Abstammung der Hunde. Es dürfen nur Hunde eingetragen werden, die unter WUSV-Kontrolle gezüchtet wurden und für die mindestens 4 aufeinanderfolgenden Vorfahren-Generationen in WUSV anerkannten Zuchtbüchern lückenlos nachgewiesen werden können.
- 3.1.2. Weiter können Hunde aus FCI- und anderen anerkannten Zuchtbüchern eingetragen werden, wenn mindestens 3 Vorfahren-Generationen in der Ahnentafel lückenlos mit den Gesundheitsnachweisen HD/ED dokumentiert sind. Sollte bei einem oder mehreren Vorfahren eine Nachzuchteintragungssperre oder ein für die Zucht ausschließendes Urteil registriert sein, ist eine Anerkennung ausgeschlossen.

3.2. Anhangregister

- 3.2.1. Die Mitgliedsvereine sind verpflichtet, ein Anhangregister zu führen. In das Register können Hunde ohne Ahnentafel oder mit einer von der WUSV- und/oder der FCI nicht anerkannten Ahnentafel nach einer Phänotyp-Begutachtung mit positivem Ergebnis durch einen anerkannten Zuchtrichter für Deutsche Schäferhunde eingetragen werden.
Eine Phänotyp-Beurteilung kann nur erfolgen, wenn der Hund mindestens 12 Monate alt ist und mittels Microchip oder Tätowienummer identifiziert werden kann.
- 3.2.2. Weiter werden in das Register Nachkommen von Hunden eingetragen, die von im Register bereits eingetragenen Hunden abstammen (nur zu und mit Zuchtzulassung Basic möglich) und deren Daten in drei aufeinanderfolgenden Generationen lückenlos im Register geführt wurden. Ab der vierten Generation werden sie in das Zuchtbuch übernommen.

4. Internationale Datenbank

- 4.1. Die Mitgliedsvereine sind verpflichtet, einen digitalen Auszug des nationalen Zuchtbuchs nebst Register der WUSV, jährlich, nach vorgegebenem Format, unaufgefordert bis zum 1. Juli des Folgejahres zu übermitteln, die Daten werden in SV-DOxS übernommen.
- 4.2. Die internationale Datenbank bildet die Grundlage für aussagekräftige, zuchtrelevante wissenschaftliche Analysen wie Zuchtwertschätzungen (Zum Beispiel: HD, ED, Grössen-Vererbung, Fruchtbarkeitsanalysen etc.).

5. Anforderungen für die Zucht

5.1. Ziel der Zucht

Die planmäßige Zucht Deutscher Schäferhunde dient dazu

- die rassespezifischen Merkmale, wie sie im Rassestandard „Deutscher Schäferhund“ festgelegt sind, zu erhalten,
- die Zuchtbasis der Rasse mit möglichst großer Varianz zu erhalten,
- die Gebrauchseigenschaften und die Vitalität (Gesundheit/Alter) der Einzeltiere und der Rasse in ihrer Gesamtheit zu fördern,
- erbliche Defekte durch geeignete Zuchtprogramme zu bekämpfen.

5.2. Bekämpfung von unerwünschten Zuchterscheinungen

6. Zuchtverfahren

6.1. Reinzucht

Reinzucht ist die Paarung von Tieren gleicher Rasse. Sie führt von selbst zur Ausnutzung der Erbwege durch Familien- und Verwandtschafts- oder Inzucht.

6.2. Inzestzucht

Die Verpaarung von Verwandten ersten Grades (Eltern x Kinder/voll Geschwister untereinander) ist verboten.

6.3. Inzucht

Die Inzucht ist eine, auf engere Blutsverwandtschaft gegründete, Zucht, in der ein Ahne mindestens je einmal auf Vater- oder Mutterseite vertreten ist.

Inzucht ist stets auch unter Geschwistern Verwandtschaftszucht, wobei der Verwandtschaftsbegriff auf die ersten fünf Ahnenreihen beschränkt wird (Verwandtschaftszucht).

Inzucht, 1:1, 1:2, 2:1, 2:2,3:2 und 2:3 auch bei Geschwistern, ist nicht gestattet.

6.4. Varianz / Blutbasis

Um eine möglichst breite Blutbasis zu erhalten, wird den Mitgliedsvereinen empfohlen, für Rüden eine Begrenzung der Deckakte einzuführen.

6.5. Zuchtempfehlungen

Zuchtempfehlungen für bestimmte Hunde sollten nur dann ausgesprochen werden, wenn gesicherte Informationen vorliegen.

6.6. Ammenaufzucht

Die Anforderungen für die Ammenaufzucht inklusive deren Überprüfung regeln die Mitgliedsvereine.

6.7. Züchter

Züchter eines Wurfes ist der Eigentümer oder Mieter der Mutterhündin zum Zeitpunkt des Belegens. Eine Übertragung des Züchterrechts ist auch möglich beim Verkauf einer belegten Hündin.

6.8. Pflichten des Züchters

a) Voraussetzung für die Genehmigung einer Zuchtstätte und die Erteilung der Züchterlaubnis ist

- die Volljährigkeit und Sachkunde des Bewerbers
- die überprüfte Eignung der Zuchtstätte,
- der Schutz eines internationalen Zwingernamens (FCI)

Die Überprüfung der Voraussetzungen fällt in den Verantwortungsbereich des Mitgliedsvereins.

b) Zuchtmiete

Die Voraussetzungen für das Mieten einer Hündin zu Zuchtzwecken regelt der

Mitgliedsverein.

c) Wurfmeldung

Die Züchter sind verpflichtet, alle gefallenen Würfe/Welpen dem zuständigen Mitgliedsverein zu melden.

Sie sind verpflichtet, den vom Mitgliedsverein beauftragten Personen die Kontrolle des Wurfes, der Mutterhündin, der Aufzuchtbedingungen des Wurfes und der Gesamtsituation in der Zuchtstätte zu ermöglichen.

d) Alle Welpen sind vor der Abgabe mittels Microchip zu kennzeichnen.

e) Impfung der Welpen

Vor Abgabe der Welpen muss die Schutzimpfung durch einen Tierarzt erfolgen. Die Chipnummer ist im Impfpass einzutragen.

f) Dokumentation

Der Züchter ist verpflichtet, alle Zucht relevanten Daten seiner Zuchtstätte zu dokumentieren.

6.9. Pflichten des Deckrüdeneigentümers

Der Eigentümer des Deckrüden ist verpflichtet, vollzogene Deckakte jeweils unverzüglich dem zuständigen Mitgliedsverein zu melden und eine entsprechende Dokumentation zu pflegen.

6.10. Häufigkeit der Zuchtverwendung Hündinnen:

Hündinnen dürfen in einem Zeitraum von 24 Monaten nicht mehr als drei Würfe aufziehen (sofern die gesetzlichen Bestimmungen zur Wurfstärke und Ammenaufzucht nicht eine niedrigere Zahl vorgeben). Massgeblich ist der Wurfstag. Hündinnen dürfen in einer Läufigkeitsperiode nicht von verschiedenen Rüden gedeckt werden.

6.11 Häufigkeit der Zuchtverwendung Rüden:

Rüden, die den Voraussetzungen dieser Reglements entsprechen, dürfen maximal 90 Sprünge pro Kalenderjahr absolvieren.

Der Rüde darf höchstens 60 Deckakte für inländische (bezogen auf den Wohnsitz des Eigentümers) Hündinnen ableisten.

Die Sprünge sind gleichmäßig aufzuteilen.

Deckakte von einem Rüden mit derselben Hündin innerhalb von 28 Tagen werden als ein Deckakt gezählt.

Erreicht ein Rüde erst während des betreffenden Kalenderjahres das zugelassene Alter für den Zuchteinsatz, ist nur die anteilige Zahl der Sprünge zulässig, gerechnet vom Zeitpunkt des Erreichens der Altersgrenze.

6.12 Qualitätsröntgen

Vor Ableisten des 31. Deckaktes ist der Rüde einem Qualitätsröntgen mit Identitätskontrolle zu unterziehen. Näheres regelt die Durchführungsbestimmung HD/ED.

7. Hüftgelenkdysplasie (HD)-Verfahren

7.1. Allgemeines

Die Hüftgelenkdysplasie ist eine krankhafte Veränderung der Hüftgelenke im Bereich der Gelenkpfanne und des Oberschenkelkopfes. Die Ausprägung der Krankheit ist fließend von einer leichten bis zur schweren Form.

7.2. Das Hüftgelenkdysplasie (HD)-Verfahren ist in der SV-Zuchtordnung unter Sektion 5 beschrieben.

8. Ellenbogendysplasie (ED)-Verfahren

8.1. Allgemeines

Die Ellenbogendysplasie ist eine krankhafte Veränderung der Ellenbogengelenke, die auf unterschiedlichen Grunderkrankungen beruhen kann, die zur Bildung von Arthrosen an diesen Gelenken führen. Die Ausprägung der Krankheit ist fließend von einer leichten bis zur schweren Form.

- 8.2. Das Ellenbogengelenksdysplasie (ED)-Verfahren ist in der SV-Zuchtordnung unter Sektion 6 beschrieben.

Abschlussbestimmungen

Grundsätzlich liegen diesem Reglement die Ordnungen des SV zugrunde. In allen nicht geklärten Fragen oder bei Meinungsverschiedenheiten in der Auslegung sind diese ergänzend heranzuziehen.

Verstöße und Zuwiderhandlung gegen dieses Reglement müssen durch die Mitgliedsvereine sanktioniert werden. Sanktionen sind für alle WUSV-Mitgliedsvereine verbindlich.

Das Reglement wurde an der WUSV-Vollversammlung vom 9. September 2019 genehmigt und tritt per 1.1.2020 in Kraft.

Die Mitgliedsvereine erhalten eine 5-jährige Übergangsfrist (bis 1.1.2025).

Hunde welche bis zum Inkrafttreten dieses Reglements (je nach Datum der Übergangsfrist) zu Ausstellungen oder zur Zucht verwendet werden durften, erhalten eine Besitzstandgarantie und dürfen weiterhin ausgestellt und oder zur Zucht eingesetzt werden.

Der WUSV Präsident

Prof. Dr. Heinrich Meßler

Der WUSV Vizepräsident

René Rudin

Det er gitt beskjed til SV om at kravet om DNA ikke kan bli oppfylt i Norge. DNA-prøvene blir avlest i Tyskland og det vil da medføre følgende: Etter blodprøven er tatt av veterinær i Norge skal hundens originalpapirer, sammen med blodprøven, sendes til Tyskland. Det kan ta mange måneder innen man får originalpapirene i retur fra Tyskland. Det er uholdbart.

Kravet om å registrere kåring i stamtavlen er også et problem å få til i Norge. Vi må dokumentere med kåringspapirer ved siden av stamtavlen.

Vi må gjøre en endring i vår norske avlskåring. Her må det innføres en motprøve. Man behøver ikke å være konkurransefigurant for å figurere under norsk avlskåring. Hunden må også ha gjennomgått en WesenTest. Kåringen vil gjelde i 2 år, og man må deretter ta en livstidskåring. Allerede foretatte kåringer vil gjelde videre, som i dag.

Vi er i dialog med SV for å få godkjent våre kriterier.

Vi har mottatt tilbakemeldinger på at Norge har gjort en god jobb i mange år, og ligger «godt an» i forhold til å innføre disse nye reglene. Det er mange land som sliter veldig i disse dager for å møte de nye kravene.

Det ble også opplyst om at vi har mottatt informasjon om at tyske dommere synes det er ubehagelig å dømme brukshund-klassene under Norsk Vinner. Dette på grunn av at de ikke kjenner til linjene.

Avdeling Romerike ba om at de nye reglene må oversettes og legges ut på nettsiden så snart som mulig.

Tysk WesenTest

Karl Otto Ojala gjennomgikk og forklarte om WesenTest.

Denne testen er utviklet av SV for hunder i alderen 9 – 13 måneder. Det dømmes «bestått / ikke bestått», og man får en detaljert beskrivelse av hunden i hvert enkelt moment. Testen kan tas 2 ganger.



Norsk Schäferhund Klub

Norsk Schäferhund Klub Vesenstest i Norge

Forberedelse av test og nødvendig utstyr.

Rev 01 NO 2023/ Mai 2015 SV

Jochen Prall
Mai 2015

Forberedelse - Utstyr



Norsk Schäferhund Klub

© JP 2015

- Følgende utstyr er nødvendig for å utføre karakterkontrollen.
- Som et hjelpemiddel for fremtidige arrangører er det tilsvarende utstyret illustrert på de følgende sidene.

■ Struktur av karaktervurderingen

1. Verifisering av habilitet
2. Sosial atferd
3. Støyfølsomhet
4. Bevegelsessikkerhet
5. Leke - og bytteinstinkt
6. Grunnleggende natur



Aus Respekt zum Hund.

1. Verifisering av tilgjengelighet



Norsk Schäferhund Klub

© JP 2015

■ Arbeidsflyt for bekreftelse

- ID-kontroll
- Tannsjekk
- Målinger på en plate

I Nødvendig utstyr

- Chip leser
- Måle stav
- Plate for måling av hundene
- Skrivebord



n. r. Respekt zum Hund.

Verifisering av tilgjengelighet/habilitet-Utstyr



Norsk Schäferhund Klub

© JP 2015

Chip leser.



Målestav



Bord og underlags plate⁴



Aus Respekt zum Hund.

2 Sosial atferd



Norsk Schäferhund Klub

© JP 2015

■ Prosedyre for verifisering:

- Forhold hund / handler
- Atferd i en gruppe mennesker
- Møte med en fremmed hund

■ Nødvendig utstyr (Egnede leker):

- Tennisball, (Leker kjent for hunden)
- Ball m/ tau etc.



Aus Respekt zum Hund.

3 Støyfølsomhet



Norsk Schäferhund Klub

© JP 2015

■ Rekkefølge:

- Støykilde 1 motor
- Støykilde 2 kjetting
- Kontroll av skuddfølsomhet på hunden

■ Nødvendig utstyr:

- Motorsag uten kjede
- Kjetting (kjetting, ca. 150 cm)
- Metallplater (ca. 100x100 cm)
- start pistol 6 mm



Aus Respekt zum Hund.

Støykilde 1



Støykilde 2



Start pistol



Sekvens støykilde2

Aus Respekt zum Hund.

4 Bevegelsestrygghet/sikkerhet.

■ Prosedyre for verifisering:

- Bevegessikkerhet på vakkende bord
- Høydefølsomhet bord.

■ Nødvendig utstyr:

- Vakkende bord (varianter med palle mot stolpe el).
- 5 standard bord etc.
- Klatrehjelp (3 paller, podier osv.)



Norsk Schäferhund Klub

© JP 2015

Vaklende bord



Høyde følsomhet



Aus Respekt zum Hund.

5 Jakt-og bytteinstinkt



Arbeidsflyt for bekreftelse:

- ➔ Lek mellom hund og handler
- ➔ lek mellom hund og en fremmed person/testfigurant
- ➔ Søkeboks
- ➔ Lek på glatt underlag (lek under belastning)

■ Utstyr:

- ➔ Leker kjent for hunden (ball, skinn, etc.)
- ➔ Frukt boks i plast eller lignende
- ➔ Rom med glatt gulv (flislagt gulv)
- ➔ Matskål i metall



Aus Respekt zum Hund.

Jakt- og bytteinstinkt- Utstyr



Norsk Schäferhund Klub

© JP 2015

Søke boks



Aus Respekt zum Hund.

6 Grunnleggende natur

■ Prosedyre for verifisering:

→ Hund alene (ca. 5-10 min)

■ Nødvendig utstyr:

- Plasser hvor hunden kan festes.
(Post eller tre, om mulig ikke øvingsområdet!).
- 1,5 m bånd, (Tynn Stålkabel med Karabinkrok).



Norsk Schäferhund Klub

© JP 2015



Aus Respekt zum Hund.



Aus Respekt zum Hund.

Karakter vurdering



■ Videre :

For å diskutere hundene, gjøres dette helst på et nærliggende annet sted.



■ Plassering for

Implementering av en atferdsmessig eller atferdsmessig Karakter test:

- For å vurdere hunden så objektivt som mulig, kan det være en ide og ikke gjennomføre hele prosessen på treningsområdet.

Aus Respekt zum Hund.



Gjennomføringsregler/bestemmelser for Vesensprøve/karaktervurdering Norsk Schäferhund Klub

Gjennomføringsregler/bestemmelser for Vesensprøve/karaktervurdering

Norsk Schæferhund Klub

Versjon 01 av SV versjon 2022

INNHOLDSFORTEGNELSE

I. Generelt	2
II. Prosessen	2
III. Teknisk utstyr (Administration)	2
IV. Forberedelse	2
V. Utstyr/utstyr	2
VI. Gjennomføring av regler/ Testforløp	2
VII. Avbrutt Karakter vurdering	4

I. GENERELT

Endringer og tillegg

I denne gjennomføringsforskriften for karaktervurdering er alle krav og forskrifter som ikke er angitt i eksamensforskriften fastsatt.

Ansvar for endringer og tilpasninger av denne gjennomføringsreglementet for vurdering av resultatene ligger hos SV-styret i samarbeid med karaktervurderingsansvarlig og godkjenning av avlsutvalget.

II. PROSESSEN

1. Sekvensen av stasjonene må følges nøye.

III. TEKNISK UTSTYR (ADMINISTRASJON)

1. Den lokale gruppen må ha en datamaskin med Windows 10 og skriver for å behandle/legge inn vurderinger/bedømmelse av den enkelte hund og prøve.
1. Programvare og data med deltakere og hunder vil bli levert av HG/SV etter påmeldingsfristen.

IV. FORBEREDELSE

1. Det er mulig for arrangerende klubb og sette opp flere dommere også på med kortsiktige frist om nødvendig.

V. UTSTYR/UTSTYR

Gjennomføring av de enkelte kategorier er beskrevet i gjennomføringsreglene (se kapittel VI).

Kategori 1 –

Tilgjengelighet/Upartiskhet

Kategori 2 - Sosial atferd

Kategori 3 – Støfølsomhet

kategorier 4 – Bevegelsestrygghet

kategori 5 - Jakt og bytteinstinkt

kategorier 6 - Lek under belastning

VI. IMPLEMENTERING AV REGLER/ PROSEDYRER FOR KATEGORIER

I det følgende beskrives de til enhver tid gjeldende bestemmelsene for gjennomføring av en karaktervurdering.

- Karaktervurderinger er i utgangspunktet friluftsansatte.
- Generelt må adjektivene som brukes for alle kategorier til enhver tid bli stilt spørsmål til og vurdert igjen og igjen:
- hvilken genetisk relevans som skal kontrolleres med de enkelte øvelsene
- og hvordan denne gjennomgangen kan finne sted
- for deretter å tilpasse dem til konteksten som brukes samt verdien av informasjonen.
- Adjektivene representerer en kortliste. Det skal maksimalt per kategori brukes inntil 3 adjektiver.

I fellet Bemerkninger er det ikke tillatt med ytterligere beskrivelser, bortsett fra for eksempel en mulig sykdom, om en hund.

Kategori 1 - Verifisering av tilgjengelighet/ Upartiskhet

Øvelse 1 til 3

Hunden skal tillate seg å bli berørt av sin håndterer på ulike deler av kroppen også av en fremmed, for eksempel av dommer eller den testfigurant/leder.

Øvelse 1 - ID-kontroll

- Hunder der ID-nummeret ikke kan bestemmes av chipleseren, kan ikke delta i karaktervurderingen.

Denne avlysningen anses som ikke å ha deltatt.

Øvelse 2 - Kontroll av tannstatus

- Den båndlagte hunden skal stå fri og uforstyrret.

Øvelse 3 - Messer på plattform

Kategori 2 - Sosial atferd Øvelser 4 til 6

I denne kategorien vurderes samspillet mellom hunden og mennesker både i en gruppe mennesker og med et individ, samt møtet med fremmed hund

Øvelse 4 - Forholdet mellom hund og

hundefører

Øvelse 5 - Atferd hos/i en gruppe m personer

Øvelse 6 - Møte med en fremmed hund

Kategori 3 – Støyfølsomhet. Øvelse 7 til 9

I denne kategorien er hunden utsatt for forskjellige akustiske stimuli, for eksempel: en støykilde motor, skrammel - der et kjede faller på en metallplate - og eksponert høy belastning på skuddtesten.

Øvelse 7 - Støykilde " Motorsag, uten sverd"

- Føreren går til en angitt posisjon (ca. 15 meter fra støykilden) og stopper der med hunden sin stående i løst bånd (hunden må stå stille). Hunden ønskes fokusert på dommer ved oppstart av øvelse (ikke til støykilden).
- Få verbale hjelpemidler i tilnærmingen til støykilden av hundeføreren er tillatt.

Øvels8-Skrammel/Kjedestøykilde

Øvelse 9 - Skyting følsomhet

- Hunden må forbli stående i løst bånd med sin handler. (hunden må stå stille).
- Hunden står i retning av å dommer.
- Fra en avstand på ca. 15 steg må to skudd avfyres fra en alarmpistol (6 mm) med intervaller på 5 sekunder; hunden må oppføre seg likegyldig.

Kategori 4 - Bevegelsestrygghet Øvelse 10 til 12

I denne kategorien testes hundens evne til

til å leke under økt belastning (voblete bord) samt evnen til å bevege seg (følsomhet for høyde).

Øvelse 10a - Oppstigning til det vakkende bordet

Øvelse 10b - stabil posisjon vakkende bord

- Lekeobjekt levers av testfigurant til fører – om mulig uten å tiltrekke seg hundens oppmerksomhet.
- Overflaten må ikke prepareres. (se kategori 4 utstyr).
- Hunden har ikke lov til å ta en sittstilling.

Øvelse 11 - Byttelek på vakkende bord

- Etter endt øvelse 10b overleverer handleren motivasjonsgjenstanden tilbake til handleren.

Øvelse 12 - Oppstignings-/høydefølsomhet

Høydefølsomhet; 6 standard bord 220 cm lange, 75 cm høye og ca. 70 cm brede. Bordene kan festes individuelt på gulvet med pinner eller U-strykejern hvis de ikke er tilstrekkelig stabile.

- Bordene må stå støtt på gulvet og kan festes individuelt med et jern hvis de ikke er tilstrekkelig stabile på gulvet, for eksempel, Sklisikre pads osv. Lignende, f.eks. Belegg på bordene med unntak av oppstigningen er ikke tillatt.
- Mellom bord 4 og 5 skal det gis et mellomrom på ca. 10 cm.

Kategori 5 – Lek og byttedrift Del 1

Øvelse 13 til 15

Fokuset her er å se på hundens lek med eieren og med en fremmed (funksjonæren) og hva er intensiteten til hunden på det blokkerte byttet (finnerens vilje).

Øvelse 13 - Leker med handleren

Øvelse 14 - Leker med testfiguranten (assistenter)

Øvelse 15 – Søke funksjon

Frukt boks, kasse av perforert plast eller lignende, med minst 2 til 4 pinner for å feste boksen.

- Handleren spiller/leker for hunden sin, går deretter med motivasjonsobjektet sitt til den forberedte, faste grønnsaksboksen - som ligger omtrent 15 m unna - og plasserer motivasjonsobjektet under den.
- Boksen må festes av testfigurant med alle pinner etter innsetting/legging av motivobjektet.

Kategori 6 - Oppførsel under belastning (glatt gulv).

Øvelse 16 og 17

Her tester vi hvordan hunden viser sine motoriske ferdigheter på glatt underlag i lek, under søk og støymotstand i et lukket rom med et glatt gulv (vilje til å leke, ufølsomhet for støy, holdning og uttrykk).

Øvelse 16 - Bevegelsessikkerhet på glatt underlag

Øvelse 16a - Støy

Øvelse 17 - Leke- og bytteinstinkt på glatt underlag

Øvelse 17a – Søks lyst/vilje

Kategori 7 - Ensomhet og møte. Øvelse 18

Hvordan oppfører den bundne, forlatte hunden seg og hvordan reagerer den på et møte med en fremmed.

Øvelse 18a - Atferd ved ensomhet

Øvelse 18b - Møte

VII. Avbrutt prøve

Dommeren har under hele testen mulighet til å avbryte dersom HF ikke har eller får kontroll over sin hund innen rimelig tid.

Oppføring i stamtavlen:

Avbrutt på grunn av mangel på grunnleggende lydighet. Ikke stemple side 1. Testvurderingen anses som en av to muligheter.

Sykdom:

Dersom testen brytes av dommer til fordel for hunden ved skade eller sykdom, vil dette dokumenteres ved at dommer noterer dette på vurderingsarket (feltnotat) og sendes til SV. Veterinærattester godtas ikke, avbrudd/ikke delta til fordel for hunden er alltid opp til Dommer sitt skjønn å vurdere.

Oppføring i stamtavlen:

Avbrutt på grunn av sykdom Side 4. Side 1 Vurderingen anses ikke å ha medvirket. Etter et avbrudd pga sykdom kan hunden kun få 2 forsøk. Hunden kan da presenteres på neste mulige dato. Hvis hunden allerede er eldre enn 13 måneder, er gjentakelsen mulig innen tre måneder uten spesiell tillatelse. En senere repetisjon krever en spesiell tillatelse fra HAR - mot et gebyr.

Overbelastning

Hvis testen har blitt avbrutt av dommeren til fordel for hunden (f.eks. ved for høye krav), dokumenteres dette ved at dommeren skriver dette på vurderingsarket og sendes til SV-HG.

Seponering på grunn av for store krav Ikke stemple side 4. Siden 1. Denne test/karaktervurdering anses som en av to muligheter.

Frykt, aggresjon, skudd:

Hvis test/karaktervurderingen har blitt avbrutt på grunn av frykt, aggresjon eller skudd, er bare en repetisjon mulig!

Oppføring i stamtavlen:

Dokumenter årsaken til oppgivelsen på side 4. Ikke stemple side 1.

Diskvalifikasjon:

Ved intensjon om å bedra så skal dommer informere deltakeren om videre vurdering av "diskvalifikasjon" for usportslig oppførsel. Disse karaktervurderingene teller som en av de to mulige karaktervurderingene.

Oppføring i stamtavlen:

Årsak til inhabilitet på side 4. Ikke stemple side 1.

Når avdelingene arrangerer WesenTest, skal de informere HS sekretær om hvilken dommer som skal benyttes. Dette må skje så snart som mulig, og før det åpnes for påmelding. Påmeldingene kommer til HS sekretær, som videresender disse til gjeldende avdeling og dommeren.

Hovedbrukshundkomiteen informerer

v/ Roar Kjøenstad

Utdanning – figuranter

HBU oppfordret alle avdelinger til å få i gang en RIK-gruppe og utdanne figuranter.

Utdanning – instruktører

Avdeling Arendal har få instruktører lokalt.
Det er veldig viktig å ta imot nye medlemmer på en god måte.

Karl Otto Ojala kom med et innspill om at Norsk Schäferhund Klub har en egen instruktør-utdanning. All informasjon ligger på nettsiden.

Avdeling Fredrikstad etterlyste en bedre markedsføring av dette kurset av HBU.

Kan dette benyttes for å inspirere juniorhandlerne?

HBU oppfordret alle avdelinger til å ta dette i bruk.
Avdelingene selv, som kjenner søkerne, må godkjenne de som ønsker instruktørutdanning og informere HBU.
Dette er en utdanning for de som er spesielt interessert og engasjert.

Kursmodeller for Mini-Sølen rundt i Norge

Sølenkurset har vært en suksesshistorie, og det er lange ventelister for å delta.

HBU oppfordrer avdelingene til å arrangere en variant av Sølen-kurset. Få gjerne flere/andre grener inn, og arranger en god, innholdsrik, langhelg.

IBGH er et fantastisk fint lavterskel-program. Det kreves lite av arrangør for å kunne arrangere en prøve, eller lage en variant av den mer kjente Appell-cupen.

HBU er alltid klar for å bistå avdelingene.

Svein Nilsen avsluttet, og han ba forsamlingen gi kommentarer på hva de syntes om dagen. Sammenfattet av referenten ble det gitt følgende kommentarer:

«Informativt, meget bra, mye viktig info, en spire til gjentakelse, produktivt, konstruktivt, har vært savnet, helt topp, er det mulig å arrangere et digitalt møte på høsten over samme lest?»

Referent; Hege Falck-Bilden