

Schäferhunden



Nr. 2 2021

Innehold:

HS leder	3
HAR leder	5
HBU leder	7
Sommervarme	9
Gaser i magen	10-11
Av. Agder	12-17
Statistikk fra HS	19-20
Menneskliggjøring av hund	26-27
Rasebeskrivelse	28-29
Fra avd. Nordenfeldske	30-35
Schäferns storlek	36-39
Nytt brukshundprogram KBT	40-41
Memories av Liv Evjen	42-45
Tillitsvalgte, og avdelinger	47

Utgivelsesplan
Schäferhunden
2021:
april
juni
oktober
desember



Vi minner om

MIMI- prisen

som avdelingene kan søke om.



Pokalen har påskriften "oppdretter med omsorg for klubb og fellesskap" og deles ut av hovedstyret etter innstilling fra avdelingene, til oppdretter som har gjort en innsats i sin avdeling for å bringe sine valpekjøpere inn i et aktivt medlemskap i klubben.

Prisen overrekes avdelingen på representantskapsmøtet for videreformidling til vinnerne.

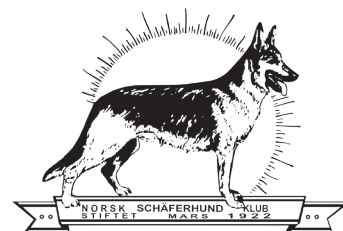

Klubbens adresse er:
Norsk Schäferhund Klub
c/o Arne Kristianstuen
Åsheimvn. 4
1461 Lørenskog

Annonsepriser:

1/1	2.000,-	helår	8.000,-
1/2	1.000,-	helår	4.000,-
1/4	700,-	helår	2.800,-

Tillegg for nettpublisering for avdelinger + 500,-
Kun nettpublisering for avdelinger 1.000,-

Helårsannonse + web banner kommersielle annonser

1/1 side + weblink	13.000,-
1/2 side + weblink	8.000,-

Kun weblink 5.000,-

Tillegg for bakside på tidsskriftet (kun for helårsannonsører) + 5.000,-



NORSK SCHÄFERHUND KLUBS TIDSSKRIFT

Nr. 2 - 2021 - 96 årgang

Utgiver:

Norsk Schäferhund Klub
Stiftet 7 mars 1922

Redaksjon:

Annett Bäck

Redaksjonell info:

Stoff til redaksjonen kan sendes på mail til:
redaktor@nschk.no

Tekst sendes i word, bruk times new roman skrift strl. 10.

Bilder sendes i jpg eller tff format ca 1 Mb.

Disse sendes i egen mail med bilde-tekst. Total maks 16 Mb, pr mail. Eller legges i dropbox.

Redaksjonen frasier seg ansvar for opplysninger og stavefeil i innsendte annonser.

Vi forbeholder oss rett til å forkorte innsendte brev og atrikler.

Abonnementspriser:

Kr. 400,-/år - Utland Kr. 450,-/år

Betalingsinfo:

Kasserer
hskasserer@nschk.no

Konto: 7874.05.75030
utenlandsbetalinger: IBAN
NO5978740575030
BIC: DNBANOKKXXX
Org nr. 983 992 811

Alle innbetalinger vedr. medlems-kontigent skal til Norsk Kennel Klub

Foto fremside:
Beste venner i solnedgang, Bjørn
Morgan og Rustøls Utzi
Foto: Jarle Tjeldstø

HS LEDER

I takt med at flere og flere mottar sin covid vaksine og at gradestokken stiger i temperatur, er det økende optimisme og aktivitet rundt om i våre avdelinger. Det meldes om gode påmeldingsantall på våre arrangement og det er mindre og mindre avlysninger og flyttinger.

Vi kjenner alle på den utfordrende tiden vi har vært inne i og det er med stor glede og både se og høre den optimisten og gleden det er i at vi igjen kan møtes og konkurrere med våre hunder.

Vi må og skal selvsagt fortsette og ta våre forhåndsregler, men en stor honnør går til alle avdelinger og frivillige for den innsatsen dere legger ned for og få dette til.



Vi i HS mottar mange spørsmål vedrørende Norsk Vinner og NM i lydighet. Blir det Norsk i år eller blir det flyttet osv. Vi i HS er i hyppig og tett kontakt med kommunen og idrettslaget rundt dette. Ingen av oss er noen spåmenn, men det ser lovende ut i skrivende stund.

Det kommer selvsagt til og bli et arrangement med noen restriksjoner, men slik er det bare. Vi kommer til og holde dere oppdatert vi klubbens hjemmeside og FB side for videre informasjon. Regler endrer seg nesten fra dag til dag så det er en formidabel jobb og holde seg oppdatert til enhver tid. Men vi prøver så godt som vi kan.

Så svaret er JA. Vi arbeider knallhardt for at vi kan avvikle en trykt og godt Norsk Vinner og NM i lydighet som planlagt. Det er noe som vi alle fortjener nå. Så meld på alle sammen. Det er rasen vår sin «17 mai».

Sammen skal vi klare og få dette til og bli en fest helg til tross for eventuelle restriksjoner. Dette får vi til !!

På vegne av HS, HAR og HBU ønsker vi dere alle en flott sommer og så møtes vi på Maura til en trygg og god festhelg sammen.

Det er noe vi alle virkelig fortjener.

Geir





Mye mer enn
bare hund

Mye mer enn
bare fôrkuler



www.royalcanin.no

Schäferhunden din er unik, og vi i ROYAL CANIN® mener den fortjener et skreddersydd kosthold tilpasset rasens helt unike egenskaper.

En fôrkule er ikke bare en fôrkule. En unik kombinasjon av form, tekstur og størrelse gjør fôrkulen perfekt tilpasset Schäferhundens behov.



© ROYAL CANIN © SAS 2018. All rights reserved.

Skreddersydd ernæring til rasehunder

B R E E D H E A L T H N U T R I T I O N

HAR LEDER



Avlsgodkjenning/Avlskåring

Ser mange bruker betegnelsen avlskåret på hunder som kun har bestått avlsgodkjenning. Forskjellen på en avlsgodkjent og avlskåret hund er at avlskåret hund alltid har bestått en godkjent brukshundprøve samt BH.

Avlskåring/avlsgodkjenning koster kr. 450,- og skal være likt i alle avdelinger.

Hovedavlsrådet har nå valgt å godkjenne den tyske Wesentesten og likestilt den med Karaktertest.

Norsk Schäferhund Vinner (NSV)

Denne tittelen kan du få på din hund dersom du har oppnådd 3 X V1 for 3 forskjellige dommere i brukshundklasse ved våre spesialutstillinger etter tysk mønster.

Avlsstatutter

Vi gjør oppmerksom på at det ble gjort en del endringer på representantskapmøtet 2021 vedr. HD-index. Det er ikke lenger nødvendig med minimum 200 i index på kombinasjonen.

Det som gjelder nå er at hunder med grad C kan kun pares med hunder grad A eller B.

Dette gjelder for normal og langhår.

Aldersgrense for tisper som skal anvendes i avl er 20 måneder og 24 måneder for hannhunder.

Avlsstatuttene vil bli oppdatert på hjemmesiden så raskt som mulig.

Melding om parring/fødsel

Vi minner om at alle må sende inne melding om parring/fødsel. Skjema finner du på vår hjemmeside.

Hovedavlsrådet
juni 2021



Kennel Trينتo - 30 år på Hill's!



www.trينتo.com



Vi ønsker dere velkommen til disse arrangementene på vårt flotte sted i Kongsberg, 2021.

Utstilling tysk mønster: 26. juni	Kr 400 voksen Kr 250 valp
Karaktertest: 28. august	Kr. 450,- Påmeldingsfrist: 08. august
Ferdelsprøve: 29. august	Kr. 450,- Påmeldingsfrist: 22. august
Mentalbeskrivelse hund: 08.-09. september	Kr. 1 000,- Påmeldingsfrist: 29. august

Påmelding og mer informasjon www.nschk-kongsberg.com/

Spørsmål rettes til styre@nschk-kongsberg.com.

Vi ber dere betale innen påmeldingsfristen til konto: 2291 31 04130

Ta med hundens orginalpapirer til tester som skal gjennomføres!

Velkommen til oss!

HBU LEDER

Nytt fra HBU

Som nyvalgt leder av HBU vil jeg først og fremst takke for tilliten. Det er med ydmykhet jeg går inn i rollen, men med et godt team rundt meg er jeg trygg på at det vil gå bra.

Vi har et uttalt mål om å være tett på. Både avdelinger, lokallag og aktive utøvere. Vi skal være lyttende og transparente.

Så om det er noe du brenner inne med eller noe du ønsker vi skal ta tak i er det bare å ta kontakt – enten pr e-post eller via vår Facebook side.

Samtidig vil vi arbeide for å synliggjøre Schæferhunden som den mest allsidige sports- og tjenestehunden. Vi har mange som gjør en fantastisk jobb sammen med sin hund, og dette fortjener å komme frem.

Vi hadde i fjor planlagt et figurantutviklingskonsept. Dette ble dessverre avlyst grunnet covid. Vi vil nå igangsette dette igjen, og vil ta kontakt med aktuelle avdelinger for å få dette på plass. Vi håper dette er med på å bidra til økt rekruttering og kompetanse i avdelingene.

Dessverre har covid 19 også i år forårsaket en rekke avlysninger og utsettelse av prøvevirksomheten. Det virker nå som det er i ferd med å åpnes opp, og en rekke avdelinger og lokallag har satt opp prøver og andre arrangementer. Vi får håpe de får gå som planlagt. Vi ser også frem til Sølenuka som igjen er fullbooket. Tusen takk til Ronny Vestli med hjelpere for en fantastisk jobb.

Den første store begivenheten er hjemme er Norsk Vinner med NM i lydighet. Det er i år som tidligere alle klasser – og Norgesmester kåres i klasse 3. Vi vet det trenes godt i mange avdelinger – så meld på – og bli med å lag en fest for alle som er glad i Schæferhunden.

NM i IGP og NM IGP FH arrangeres i år i Sandnes, med avd. Rogaland som teknisk arrangør. De måtte utsette til 13-15.august pga usikkerhet rundt covid regler, men er godt i rute med planlegging. Påmeldingen er åpnet, og vi håper og tror på god deltagelse.

NM er også uttak til WUSV VM. De har også utsatt sitt arrangement til 3-7.november og flyttet det fra Finland til Spania. Arrangør melder om rekordstor forhåndspåmelding, og vi håper alle land får gjennomført sine kvalifikasjonsprøver.

Ønsker alle en riktig fin sommer

Roar Kjønstad
Leder HBU



Bruk Centaura når insektene begynner å summe

Centaura®
Insektavvisende spray til hest, hund
og menneske



Hvorfor Centaura?

Insekter er mer enn en plage. De kan spre sykdom, forverre hudsykdommer og forårsake allergiske reaksjoner. Så enten du er rytter, veterinær, kusk, jeger eller bare friluftsmenneske så beskytter **Centaura** deg, hunden din og hesten din mot et bredt spektrum av insekter, deriblant mygg, flått og fluer.

Centaura inneholder en høy konsentrasjon av den aktive ingrediensen icaridin. **Centauras** behagelige, milde sammensetning er sikker for alle, også barn fra 3 års alder og alle med følsom hud.

Centaura er så mild at den ikke skader lærutstyret ditt eller misfarger klærne dine.

Og med sin behagelige duft og flekkfrie sammensetning gir **Centaura** en behagelig følelse – og holder deg insektsfri – hele dagen.

Centaura er registrert for bruk på hester, hunder og mennesker og effekten er dokumentert i mange forskjellige klima og mot flere vanlige insekter.

Centaura er godkjent av Klima- og forurensningsdirektoratet i Norge (Reg.-Nr.: P-302753). Kan brukes umiddelbart før konkurranse.

 **Boehringer
Ingelheim**



**4-24
HOURS
PROTECTION**

Bruk **Centaura** på hesten din, hunden din og deg selv når du skal være ut – og overalt der insektene summer og begynner å stikke og bite.

Centaura virker raskt og gir deg umiddelbar beskyttelse.



Boehringer Ingelheim Animal Health Nordics - finn nærmeste forhandler www.bivet.nu/no

Pass på hunden i sommervarmen!

Sommer og sol er deilig, men for våre pelskledde venner kan det fort bli i meste laget. Vi gir deg råd og tips om hvordan du kan ta godt vare på hunden din i sommer!

Hunder blir raskere varme enn oss fordi de ikke har svettekjertler. De svetter gjennom potene og peser for å regulere kroppstemperaturen. På de varmeste dagene kan din firbente venn få heteslag, og da er det viktig med gradvis avkjøling med vann. Gjerne på magen, poter og ører. Ta også kontakt med veterinæren..

Symptomer på heteslag kan være at hunden:

- * søker mot vann eller kalde gulv der magen avkjøles
- * peser, sikler og har tørre og røde slimhinner
- * får høy puls og blir urolig og/eller forvirret
- * ikke orker å reise seg eller faller sammen på tur

Her har du 5 konkrete tips

1. PLANLEGG TURENE

På de varmeste dagene kan det være lurt å endre på turrutinene. Gå de lengre turene på morgenen eller kvelden, og heller korte lufteturer på det varmeste midt på dagen. Legg gjerne turene til skogen der hunden (og du) kan få skygge. Ikke overanstreng hunden, og unngå gjerne mørk asfalt som blir ekstra varmt i solen. Hvis asfalten er for varm for dine føtter, er den også for varm for hundens poter. Skal du gå en lengre tur på dagen er et tips å gå til sjøen eller et vann der hunden kan avkjøle seg. Ta også med drikkevann til hunden!

2. UNNGÅ UNØDIG BILKJØRING

Skal du ut og kjøre en sommerdag, så la hunden være med mindre du skal være borte lenge og den må være med. Ved parkering av bilen så la AC være på om mulig, åpne vinduer og parker i skyggen. Det blir fort varmt, og det anbefales ikke å forlate hunden inne i bilen.

På lengre bilturer så ta pauser i skyggen underveis der hunden kan lufte seg og få vann. Bruk gjerne en kjølematte inni bur/bilsete for avkjøling under turen.

Her ser du oversikt over hvor varmt det kan bli i en parkert bil:



FÅ TAK I EIER

Send SMS med registreringsnummeret på bilen til 2282 for å få navnet på eieren av bilen. Send SMS til 2282 med "regnr PL00000"

ER SITUASJONEN AKUTT, FÅ UT HUNDEN! Ring politi på tlf: 112

Er hunden overopphetet, få den raskt avkjølt med kaldt vann og ta den med til veterinær.

Tid	Utetemperatur	Skygge/Sol	Temperatur i bilen
08.30	14°C	Skygge	10°C
09.30	18°C	Skygge	38°C
10.30	20°C	Blandet	47°C
11.15	20°C	Sol	58°C
12.00	23°C	Sol	62°C
13.30	23°C	Sol	85°C

3. VANN & AVKJØLING

Vann er nøkkelordet om sommeren!

Ta gjerne med deg en turskål eller vannflaske tilpasset hunder på tur, enten det er til beins, i bil, tog, fly etc. Et tips er å putte noen isbiter i flasken så vannet holder seg friskt og avkjølt lengre.

Unngå overoppheting ved å kjøle ned hunden. Pass på å tilby skygge, sett på sprederen, legg ut en kjølematte i skyggen eller kjøp et hundebasseng hunden kan bade i. Et annet tips er å dyppe håndklær eller kluter i kaldt vann og legge på hunden. Håndklær i mikrofiber har ekstra sugsevne og anbefales!

4. LEGG TIL RETTE HJEMME

Må hunden være lenge hjemme alene i et hus uten AC? Finn ut hvilket rom som ikke får direkte sollys mens du er borte og dermed er mest kjølig. Sett frem godt med vann – gjerne med noen isbiter. Åpne gjerne flere vinduer slik at det kan bli luftsirkulasjon, og invester gjerne i en kjølematte som hunden kan legge seg på.

5. DET DU TRENGER OM SOMMEREN

t finnes mange smarte sommerprodukter til hund som gjør det lettere å alltid ha med vann og tilby avkjøling.

Gaser i magen hos hund

Artikeln tidigare publicerad i DOGGY-RAPPORT • 2012 • ÅRGÅNG 36 • NR 4 och Schäfermagazinet 2 - 2021.

De flesta djurägare märker knappt att deras hundar släpper sig mer än någon enstaka gång. För en del djurägare är det däremot ett större problem. Den medicinska termen för processen när denna gas kommer ut ur ändtarmen är flatulens. Veterinärer möter ibland djurägare som söker vård för att försöka komma till rätta med sin hunds gasiga mage.

Veterinär LINDA TORESSON, specialist i internmedicin, förklarar flatulens lite närmare.

All gas som kommer ut ur mag-tarm-kanalen har antingen svalts ner när hunden äter eller bildats av bakterier i hundens mag-tarmkanal. Gas kan inte bildas av hundens egna celler - det finns inga däggdjursceller som kan det. Glupska hundar som kastar i sig maten kan svälja ner en hel del luft samtidigt. Den svalda luften kommer upp igen när hunden rapar eller så transporteras den genom mag-tarmkanalen och kommer ut genom ändtarmen. Större delen av den gas som pressas ut ur hundens ändtarm bildas dock av bakterier i mag-tarmkanalen när dessa bryter ner osmälta kolhydrater.

Bakteriehalten i magtarmkanalens olika avsnitt

Mängden bakterier i hundens mag-tarm-kanal ökar utmed vägen från magsäck till ändtarm. I magsäcken är pH (surhetsgraden) normalt väldigt lågt. Det låga pH:t gör att ytterst få bakterier kan leva där. Magsaften är därför i det närmaste steril.

I första delen av tunntarmen är bakteriehalten också låg. Detta beror på att det sura maginnehållet töms i tunntarmen och att bukspottkörteln bildar antibakteriella ämnen som utsöndras i samma del av tarmen. Dessutom driver tarmrörelserna nedbruten mat och bakterier i riktning mot ändtarmen, vilket är ytterligare ett sätt för kroppen att minska bakteriehalten i de övre delarna av tunntarmen. I tunntarmen bryts maten ner till olika näringsämnen med hjälp av enzymer.

En viss del av nerbrytningen sker redan i magsäcken. När maten brutits ner till mycket små beståndsdelar tas dessa upp i tunntarmen. Om det fanns stora mängder bakterier i tunntarmen skulle bakterierna ta upp en del av näringen och därmed konkurrera med hundens egen kropp om näringsupptaget. Detta är en av anledningarna till att kroppen försöker hålla en låg bakteriehalt i tunntarmen.

I sista delen av tunntarmen har nästan all näring tagits upp av kroppen. I denna del av tunntarmen är bakteriehalten betydligt högre och den ökar ännu mer i grovtarmen.

Fibrer och gasbildning

Mat som innehåller mycket kostfibrer är svårare att smälta. Fibrer kan ge ökad mättnadskänsla eftersom de ökar volymen på maten. De ger även en långsammare passagehastighet i mag-tarmkanalen, vilket också kan bidra till ökad mättnadskänsla. Fibrer kan inte spjälkas av hundens maltsmältningsenzymer och därför inte heller tas upp direkt som näring. Bakterier i grovtarmen kan dock bryta ner vissa fibersorter till fria fettsyror som hunden sedan till viss del kan ta upp som näring. Utan bakteriernas hjälp skulle inte hunden kunna utvinna näring ur dessa fibrer. Fibrer kan vara positiva för grovtarmens funktion hos både hundar och människor. De kan bidra till en gynnsam bakterieflora i tarmen och kan hjälpa hundar som har problem med förstoppning och en del andra sjukdomstillstånd.

När bakterier spjälkar fibrer i tarmen bildas gas, framför allt kvävgas men även metan- och vätgas. Små mängder svavelväte bildas också och det är främst det som ger en obehaglig doft. Mer fibrer i maten kan generellt leda till ökad gasbildning, även om det är stor skillnad på hur olika individer reagerar på fibrer. Fullkornsvetemjöl är exempel på en ganska vanlig ingrediens i hundfoder som är svårsmält och kan ge gasbildning hos hund. Detta är helt normalt och kan lätt avhjälpas med att man byter foder till ett med lägre fiberhalt. Foder där kolhydrat-källan till större del utgörs av till exempel ris är mer lättsmälta.

Onormal gasbildning

Om man byter till ett lättsmält foder och hunden även efter en övergångsperiod fortsätter att vara flatulent tyder det på att antingen nedbrytningen eller upptaget av fodret i tunntarmen inte fungerar normalt. Lättsmälta kolhydrater som skulle ha spjälkats och tagits upp i tunntarmen hamnar då i grovtarmen, där bakterier bryter ner kolhydraterna och bildar gas. Det är samma sak som händer laktosintoleranta människor – de kan inte bryta ner kolhydraten laktos, vilket gör att laktos istället bryts ner i grovtarmen och mängden gas i mag-tarmkanalen ökar.

Kronisk tarminflammation är hos hund den vanligaste orsaken till bristande förmåga hos tunntarmen att ta upp näringsämnen (malabsorption). Det kan också vara ett övergående problem som uppstår efter en akut infektion eller inflammation i mag-tarmkanalen. Även när bukspottkörtelns funktion är nedsatt, så kallad exokrin pankreasinsufficiens (EPI), händer det att näringsämnen inte bryts ner fullständigt. Bukspottkörteln producerar normalt en mängd enzymer som ska spjälka maten i mindre beståndsdelar. Vid EPI produceras mindre än tio procent av den normala mängden matspjälkningsenzymer, vilket leder till att maten inte bryts ner tillräckligt. Eftersom tunntarmen inte kan ta upp stora partiklar förs dessa ner till grovtarmen och bryts ned av bakterier som bildar gas under spjälkningen.

En annan anledning till onormal, ökad gasbildning är en ökad förekomst av bakterier i tunntarmen. Som tidigare nämnts ska mängden bakterier i tunntarmen vara förhållandevis lågt. Vid vissa sjukdomstillstånd kan bakteriemängden öka. Detta kan bland annat ses hos hundar med EPI, eftersom den stora tillgången på osmält mat gör att bakterier i tunntarmen får mer näring och kan öka i antal. Vid EPI bildar bukspottkörteln inte heller tillräckligt med antibakteriella ämnen. Det leder också till att bakterierna i tunntarmen kan växa till. Även hundar med kroniska tarminflammationer får förändringar i tunntarmens bakterieflora, vilket kan leda till ökad gasbildning.

Glutenintolerans

Gluten är ett protein som finns i flera olika sorters spannmål. Glutenintoleranta människor kan inte bryta ner gluten, vilket ger skador på tarmludd och slemhinna i tunntarmen. Exakt hur skadorna i tarmen uppstår är inte helt klarlagt, men glutenintolerans klassas i dag som en autoimmun sjukdom. Kroppen utvecklar skadliga antikroppar mot ett kroppseget ämne, i detta fall enzymet transglutaminas som binder till glutenmolekylen. När immunförsvaret i tarmen reagerar mot gluten hos en drabbad person startar en inflammation som förstör tarmluddet och därmed drastiskt minskar ytan på den slemhinna som ska ta upp näringsämnen. Detta kan ge upphov till olika symtom som diarré, magknip, trötthet, ökad gasbildning i tarmen med mera. Den ökade gasbildningen uppstår enligt samma mekanismer som beskrivits tidigare – den skadade slemhinnan i tunntarmen har ett minskat upptag av kolhydrater. När dessa ofullständigt nedbrutna kolhydrater kommer i kontakt med tjocktarmens normala bakterieflora bildas gaser.

Kan hundar med gasig mage vara glutenintoleranta?

Om man som djurägare känner till glutenintolerans hos människa är det lätt att tänka att den gasiga hunden är glutenintolerant. Glutenintolerans är dock extremt sällsynt hos hund. Ett tillstånd som är väldigt likt människans glutenintolerans finns dokumenterat hos irländsk setter i Storbritannien samt en fallrapport från Kanada med tre närbesläktade irländska settrar. Dessa hundar får omfattande skador på tarmluddet som liknar de man ser vid glutenintolerans hos människa. Glutenfri kost leder till att skadorna läker. Tillståndet skiljer sig dock en del från människans glutenintolerans, bland annat genom att de drabbade hundarna inte har förhöjda antikroppshalter mot gluten eller enzymet transglutaminas. Detta syndrom är ärftligt hos irländsk setter, men i det närmaste bortavlat. Det finns också teorier om att glutenkänslighet hos soft coated wheaten terrier kan bidra till utvecklingen av allvarliga tarm- och njurskador som kan ses hos den rasen, men det finns inte tillräckliga vetenskapliga bevis för att kunna dra den slutsatsen. Många hundar med foderallergier, foderintolerans eller kroniska tarminflammationer kan reagera negativt på mat som innehåller gluten, men då är andra mekanismer än äkta glutenintolerans inblandade.

Vad kan man göra åt det?

Har man en hund som kastar i sig maten och sväljer mycket luft kan det vara bra att till exempel sprida ut maten över en större yta, till exempel en bakplåt, eller ge en del av maten i en aktiveringsboll eller liknande för att motverka detta. Om hunden upplevs som väldigt "fisig" bör man läsa innehållsförteckningen av hundens foder noga. Innehåller fodret en hög andel fibrer – byt till ett mer lättsmält foder med lägre fiberinnehåll. Om hunden trots detta inte blir bättre eller verkar påverkad på något annat sätt, till exempel bajsar oftare än en normal hund (mer än tre gånger per dag), har lös avföring, dåligt hull, kräks ofta eller verkar tröttare än normalt ska man söka veterinär för att utreda detta. Ökad mängd gas i magtarmkanalen är ibland ett av de första symptomen på kronisk tarminflammation.

Linda Toresson

eg.vet. LINDA TORESSON är specialist i hundens och kattens sjukdomar samt intern- medicin. Hon är medicinsk chefveterinär på Regiondjursjukhuset i Helsingborg.

DOGGY-RAPPORT • 2012 • ÅRGÅNG 36 • NR 4

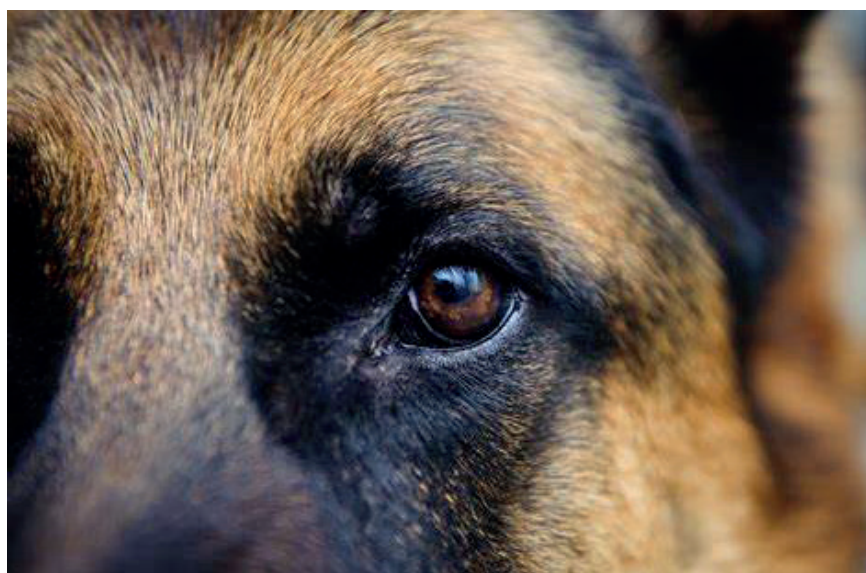

PINSEARRANGEMENT AVD. AGDER

Utstilling Tysk Mønster 22.05.2021

Valpeklasse 4 - 6 mnd Normalhår Tispe

ML-1 Ollie av Zynken Ei: Magne Henne /Steinar Aagaard

F: Igp1 Haino vom team Hyhnegrab M: BH-VT IAD Thomsebo Talina Opp: Kennel Zynken

IM Rallarbo's Findini Ei: Morten Johannessen /Tom Stølen

F: AD BH IGP1 Kkl Rustøl's Maestro M: BH-VT IGP1 Rallarbo's Perle Opp: Kennel Rallarbo

Valpeklasse 4 - 6 mnd Normalhår Hann

ML-1 Petros av Solhella Ei: Kjerstin Havneraas

F: AD BH IPG1 Abiaga's Octavio M: AD BH IPO1 Lillifee von Momax Opp: Kennel Solhella/ Kjerstin Havneraas

Valpeklasse 6 - 9 mnd Normalhår Tispe

ML-1 Nala av Zynken Ei: Ingemann Auestad

F: Igp1 BH Ad Falkøen's Bono M: Cora av Zynken Opp: Kennel Zynken

ML-2 Vita Ei: Bård Thorsen

F: Boss von der Salehof M: Team Marlboro Rose Opp: Exram

Valpeklasse 6 - 9 mnd Normalhår Hann

ML-1 Nemo av Zynken Ei: Ingemann Auestad

F: Igp1 BH Ad Falkøen's Bono M: Cora av Zynken Opp: Kennel Zynken

ML-2 Yme Vom Luberheide Ei: Maiken Gauthun

F: Fynn Vom Suentelstein M: Somersby av Quantos Opp: Olav Oftedal

Valpeklasse 9 - 12 mnd Normalhår Tispe

ML-1 Abiaga's Vega Ei: Terje Stigen

F: IPO1 Team Cayira Janne M: AD BH IPO1 Abiaga's Henni Opp: Niklas Frogner

ML-2 Abiaga's Vilma Ei: Terje Morris Kristoffersen

F: IPO 1 Team Cayira Janne M: AD BH IPO1 Abiaga's Henni Opp: Niklas A Frogner

Valpeklasse 9 - 12 mnd Normalhår Hann

ML-1 L-Flokis av Zynken Ei: Zivile Bigenyte

F: Hylteland's Akiro M: Betzy av Heiagården Opp: Zynken

ML-2 Leo av Zynken Ei: Magne Henne

F: Igp 2 Hylteland's Akiro M: BH Betzy av Heiagården Opp: Kennel Zynken

Valpeklasse 9 - 12 mnd Langhår Tispe

ML-1 Karmakollen's Lykke Ei: Torild og Jon Ola Sviund

F: BH Falkøen's Vento M: AD BH IBGH1 Uljana vom Quartier Latin Opp: Torild og Jon Ola Sviund

ML-2 Ingodds Ynde Ei: Cecilie Vordahl

F: BH AD IPO1 NUCH Ingodds Kondor M: AD BH IPO1 N SE UCH Ingodds Wespe Opp: Kennel Ingodd

Junior klasse 12 - 18 mnd Normalhår Tispe

SG-1 Unique vom Emkendorfer Park Ei: Svein Vagle

F: BH AD IPO2 Cyrus v Osterberger Land M: IPO 1 Dorle v Emkendorfer Park Opp: Hans Jurgen Begier

SG-2 Zeppos Juni Ei: Morten Marcussen

F: BH AD Ipo 3 Team Marlboro Uno M: AD Abiagas Juma Opp: Morten Marcussen

SG-3 Tyra av Exram Ei: Thea Marie Oftenes

F: Ipo2 Odylon vom Fichtenschlag M: Rustøls O Karla Opp: Terje og Bente Vehus

SG-4 Romi's Aimee Ei: Berit Linga Sørensen

F: BH AD IPO 3 Draco Von Roosvec M: BH AD IPO 1 NUCH Romi's Qwelle Opp: Rolf/Anneli Mangerud/Trond/Marit Høve

SG-5 Ussi av Exram Ei: Ole Kringlemoen, Jeanett og May Liss Knudsen Kringlemoen

F: BH AD IPO3 Team Marlboro Uno M: BH IGP1 Team Marlboro Rose Opp: Bente og Terje Vehus, Lerkeveien 44, 4700 Venesla

SG-6 Beibar`s Tara Ei: Ingar Brøderud / holder Magne Henne

F: IPO 2 BH AD Aldo vom Grafenbrunn M: Rustøl`s MiAmor Opp: Magne Henne

Junior klasse 12 - 18 mnd Normalhår Hann

SG-1 Bailey av Schaferborggen Ei: Merete Stokka/ Ketil Skistad Isdal

F: Luis Vom Emkendorfer Park M: N UCH BH IPO1 AD Yanne Av Schaferborggen Opp: Svein-Egil & Laila Vagle

SG-2 Uran av Exram Ei: Hein Irgens Jenriksen

F: AD Bh Ipo3 Team Marlboro UNO M: BH Team Marlboro Rose Opp: Kennel Exram

IM Hagadals Xavi Ei: Erik Grøsle og Kjell Olaf Olsen

F: IGP1 Marlo vom Haus Tchorz M: IPO1 Falkøens Vanta Opp: Marchus og Patrick Blomquist

Junior klasse 12 - 18 mnd Langhår Tispe

SG-1 Sania av Quantos Ei: Caroline Monrad Fresh

F: NORDV-19 Qazz av Quantos M: C.I.B NORD NORDIC FI UCH BH IPO1 DKJV-17 SEV-18-19 FIV-18 GEV-19 Sider av Quantos Opp: Tor W Johansen & Inger Lise Jensen

Ung hund klasse 18 - 24 mnd Normalhår Tispe

SG-1 Falkøen`s Tinka Ei: Roald Sørensen

F: IPG1 Mario Vom Haus Tchorz M: N UCH IPO1 BH AD Falkøen`s Selma Opp: Bjørn & Stine Lundberget

SG-2 Abiagas Tanni Ei: Jostein Berndt

F: IPO 1 Quando Vom Bördetal M: AD BH IPO1 Abiaga`s Henni Opp: Niklas A. Frogner

SG-3 Lita Live av Solhella Ei: Kjerstin Havneraas

F: IPG1 Abiaga`s Octavio M: Bar-Baras Zahra Opp: Kjerstin Havneraas

SG-4 Abiaga`s Tina Ei: Jostein Berndt

F: IPO1 Quando vom Bördetal M: Abiaga`s Henni Opp: Niklas Frogner

SG-5 Falkøen`s Rosie Ei: Anna Signe Dønnestad

F: Ipo2 BH AD Odylon vom Fichtenschlag M: ADBH Falkøen`s Vatzzy Opp: Lars Erik Olsen

U-1 Ina av Zynken Ei: Monica Solie

F: IGP1 Team Paka`s Gekko M: BH Quamzi av Zynken Opp: Anita og Ingemann Auestad Knut Arild Ljaastad

Ung hund klasse 18 - 24 mnd Normalhår Hann

SG-1 Aristoteles Av Schaferborggen Ei: Kjerstin Riveland

F: BH AD IPO 1 Quando Vom Bordertal M: BH AD IPO 2 Wenke Av Schaferborggen Opp: Laila Og Svein-Egil Vagle

Ung hund klasse 18 - 24 mnd Langhår Tispe

SG-1 Idyll av Zynken Ei: Torild og Jon Ola Sviund

F: Ad/Bh, Igp1kkl Team Paka`s Gekko M: Bh Quamzi av Zynken Opp: Kennel Zynken

Åpen klasse 24 mnd Normalhår Tispe

SG-1 IAD BH-VT Falkøen`s Khira Ei: Guthorm Lothe, Rune Olsen

F: BH AD IPO3 VA Team Marlboro Hilton II M: N SE UCH IPO2 VA Falkøen`s Sheeba Opp: Kjell Olav og Wenche Olsen, Jørn Petter Sønslie

SG-2 BH. Betzy av Heiagården Ei: Kathrine Ertzeid

F: Team Marlboro Chako M: BH Sasja av Zynken Opp: Kathrine og Siv Ertzeid

SG-3 Beibar`s Rosita Ei: Magne Henne

F: IPO3 Jim Vom Holtkamper Hof M: Olina Vom Holtkamper Tor Opp: Magne Henne

SG-4 Ingodds Urmah Ei: Cecilie Vordahl

F: NUCH AD BH IPO2 NV-17 Falkøens Vasko M: AD BH IPO1 N SE UCH Ingodds Wespe Opp: Kennel Ingodd

SG-5 Latro Mundo`s Chessy Ei: Mauricio Vargas

F: AD BH IPO1 Chess vd Torenhoeve M: Mighty Workers Bellami Opp: Mauricio Vargas

SG-6 Tamara Vom Luberheide Ei: Bente Ailin Grip
F: IPO1 Canto Vom Luberheide M: Judy Von der Sudheimer Linde Opp: Olav Oftedal

G-1 FP/VT Ulvesprangets Aziza Ei: Kari Burt-Davies
F: Igp2 Neros Del Lupo Nero M: BH/VT Falkøen's Dima Opp: Ann-Christin Skaiaa

Åpen klasse 24 mnd Normalhår Hann

SG-1 Rustøl's Onex Ei: Terje Vehus

F: AD BH IPO2 IPO3 Rustøl's Goliath M: N UCH AD BH IPO1 Team Marlboro Tasha Opp: Tom stølen

SG-2 BH VT Ø-Tito av Schæferborggen Ei: Jan-Helge Aske

F: N UCH AD BH IPO2 NV-17 Falkøens Vasko M: Wenke av Schæferborggen Opp: Laila og Svein-Egil Vagle

G-1 FP/VT Ulvesprangets Azlaan Ei: Ann-Christin Skaiaa

F: Igp2 Neros Del Lupo Nero M: BH/VT Falkøen's Dima Opp: Ann-Christin Skaiaa

Åpen klasse 24 mnd Langhår Tispe

SG-1 Ålivija av Schäferborggen Ei: Nicolae Ceban

F: IPO2 Falkøen's Vasko M: IPO1 Yanne Av Schäferborggen Opp: Svein-egil Vagle

Åpen klasse 24 mnd Langhår Hann

SG-1 Haukåsen's Herman Ei: Gunnar romfog

F: IPO2 BH AD Quyndios vom Suentelstein M: BH Haukåsen's Denn Etter Una Opp: Hilde christiansen

Bruksklasse 24 mnd Normalhår Tispe

V-1 N UCH BH IPO1 AD Yanne Av Schäferborggen Ei: Svein-egil Vagle

F: AD BH IPO 3 Yuri Vom Osterberger-land M: AD BH SCHH1 Veemtroppens Yara Opp: Svein-egil og Laila Vagle

V-2 BH IGP1 Team Marlboro Rose Ei: Bente Vehus

F: SCHH3 AD BH Omen vom Radhaus M: N UCH AD BH IPO1 Team Marlboro Tasha Opp: Per Frost

V-3 AD BH IGP1 Falkøen's Vatzy Ei: Line Morterud Olsen

F: IPO3 AD BH Marlo von Baccara M: N SE UCH IPO2 Falkøen's Sheeba Opp: Kjell Olaf & Wenche Olsen, Jørn Petter Sønslie

IM IPO1 Torcan's Waneska Ei: Mauricio Vargas

F: Warell van Contra M: Mighty Workers Bellami Opp: Marta Ådel Torsvik

Bruksklasse 24 mnd Normalhår Hann

V-1 BH-AD-IGP-1 Falkøens Bono Ei: Kjell Olaf Olsen

F: ipo 3 Goran vom Birstadter Hof M: ipo2 Falkøens Sheeba Opp: Kjell Olaf Olsen

V-2 SL1, BH-VT Æxo av Schæferborggen Ei: Jan-Helge Aske

F: IPO1 AD BH Kaspar von Tronje M: N UCH AD BHIPO1 Quiquita Banana av Locathelli Opp: Laila og Svein-Egil Vagle

IM AD BH IGP1 KKL Rustøl's Maestro Ei: Morten Johannessen / Tom Stølen

F: AD BH IPO3 Kkl Rustøl's Goliath M: AD BH IPO2 Kkl Geisha Di Casa Beggiato Opp: Kennel Rustøl

Veteran klasse Normalhår Tispe

V-1 IGP1NUCH VA1 Team Marlboro Tasha Ei: Terje Vehus

F: Sch3 Zerxis vom osterberger-land M: BHP 1 Team Marlboro Jara Opp: Per Frost



Resultatene fra Søndag 23.05.2021 FCI regler

4-6 mnd Hann
IM

Petros av Solhella NO32562/21 F. 20/12/20
Far IGP1 Abiaga's Octavia
Mor AD BH IGP1 Lillifée av Momax
Eier Kjerstin Havneraas
Oppdr. Samme

4-6 mnd Tispe
ML1 HP BIR



Ollie av Zynken NO35339/21 F. 19/12/20
Far IGP1 Haino vom Team Hühnegrab
Mor BH VT IAD Thomsebo Talina
Eier Magne Henne
Oppdr Kennel Zynken

Junior klasse Hann

Leo av Zynken NO54982/20 F.10/04/20
EX1



Far IPO2 Hylteland's Akiro
Mor BH VT Betzy av Heiagården
Eier Magne Henne
Oppdr. Kennel Zynken

Uran av Exram NO39722/20 F.14/08/20
VG2
Far BH AD IPO3 Team Marlboro Uno
Mor BH IGP1 Team Marlboro Rose
Eier Hein Irgens Henriksen
Oppdr. Kennel Exram

Unghund klasse Hann

Bukkesti Vaico NO32685/20 F. 26/12/19
EX1 CK Res.Cert 2BHK



Far NUCH AD BH IPO2 NV-17 Falkøen's Vasko
Mor BH NUCH Welincha's Vizla av Tosebygda
Eier Robert Olsen
Oppdr. Bukkesti

Hagadahls Xavi SE12971/2020 F.13/09/17
IM
Far IGP1 Marlo vom haus Tchorz
Mor IPO1 Falkøen's Vanta
Eier Kjell Olaf Olsen
Oppdr. Kennel Hagadahls

Åpen klasse Hann

Rustøl's Onex NO55687/17 F.13/09/17
EX1 CK Cert 1BHK BIM



Far AD BH IPO3 Rusrøl's Goliath
Mor NUCH AD BH IPO1 Team Marlboro Tasha
Eier Terje Vehus
Oppdr. Kennel Rustøl

Junior klasse Tispe

Tyra av Exram NO33138/20 F. 25/12/19
EX1 CK



Far AD BH IPO2 Odylon vom Fichtenschlag
Mor Rustøl's O-Karla
Eier Thea Maria Oftenes-Andersen
Oppdr. Kennel Exram

Zeppo's Juni NO45857/20 F.05/05/20
EX2 CK

Far BH AD IPO3 Team Marlboro Uno
Mor AD Abiaga's Juma
Eier Morten Marcussen
Oppdr.Kennel Zeppo

Ussi av Exram NO39720/20 F. 10/04/20
IM

Far BH AD IPO3 Team Marlboro Uno
Mor BH IGP1 Team Marlboro Rose
Eier Ole Kringlemoen, Jeanette Kringlemoen, May Liss Knudsen
Oppdr. Kennel Exram

Unghund klasse Tispe

Falkøen's Tinka NO59840/19 F. 07/11/19
EX1 CK Res.Cert 2BTK



Far IGP1 Marlo vom Haus Tchorz
Mor BH AD NUCH IPO1 Falkøen's Selma
Eier Roald Sørensen
Oppdr. Kennel Falkøen

Bukkesti Vicky NO32682/20 F. 26/12/19
EX2 CK 4BTK

Far NUCH AD BH IPO2 NV-17 Falkøen's Vasko
Mor BH NUCH Welincha's Vizla av Tosebygda
Eier Svein Nilsen
Oppdr. Kennel Bukkesti

Abiaga's Tina NO48887/19 F. 12/06/19
EX3

Far IPO1 Quando vom Bördertal
Mor AD BH IPO1 Abiaga's Henni
Eier Jostein Berndt
Oppdr. Kennel Abiaga

Abiaga's Tanni NO48886/19 F. 12/06/19
IM

Far IPO1 Quando vom Bördertal
Mor AD BH IPO1 Abiaga's Henni
Eier Jostein Berndt
Oppdr.Kennel Abiaga

Ina av Zynken NO59661/19 F. 09/11/19
IM

Far IPO1 Team Paka's Gekko
Mor BH Quamzi av Zynken
Eier Monica Solie
Oppdr. Kennel Zynken

Åpen klasse Tispe

AD BH-VT Falkøen's Khira NO42524/18 F. 23/01/19
EX1 CK 3BTK



Far BH AD IPO3 Team Marlboro Hilton
Mor N SE UCH IPO2 Falkøen's Sheeba
Eier Guthorm Lothe og Rune Olsen
Oppdr. Kennel Falkøen

BH VT Ingodds Urmah NO34159/19 F. 23/01/19
EX2 CK

Far AD BH NUCH NV-17 IPO2 Falkøen's Vasko

Mor AD BH N SE UCH IPO1 Ingodds Wespe
Oppdr Kennel Ingodd

Bruksklasse Tispe

Torcan's Waneska NO32422/15 F.05/01/15
EX1 CK Cert 1BTK BIR

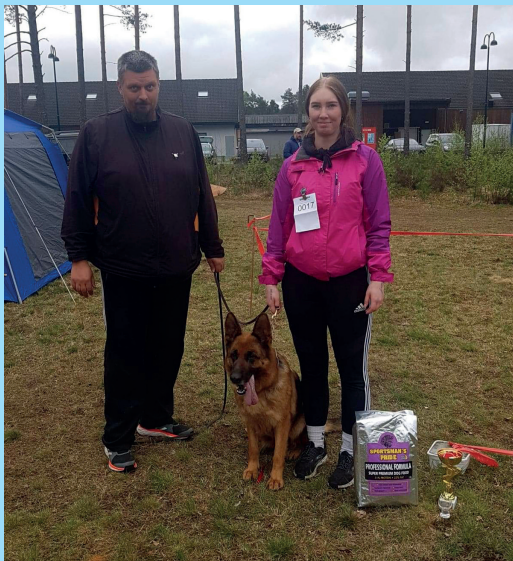

Far Warell van Contra
Mor Mighty Workers Bellami
Eier Mauricio Vargas
Oppdr. Kennel Torcan

AD BH IGP1 Falkøen's Vatzy NO52546/15 F.17/09/15
EX2 CK
AD BH IPO3 Marlo von Baccara
Mor N SE UCH IPO2 Falkøen's Sheeba
Eier Line Morterud Olsen
Oppdr. Kennel Falkøen

BH VT Bukkesti Tasha NO31283/18 F. 22/12/17
EX3 CK
Far AD BH IPO3 Rustøl's Goliath
Mor Bukkesti Rikke Irene
Eier Bente Irene Olsen og Svein Nilsen
Oppdr. Kennel Bukkesti

BIR og BIM



Åpen klasse Hann Langhår

Haukåsen's Herman NO33644/19 F. 20/01/19
EX1
Far AD BH IPO2 Quyndios vom Suentelstein
Mor BH Haukåsen's Denn Etter Una
Eier Gunnar Romfog
Oppdr. Kennel Haukåsen

Bruksklasse Hann Langhår

BH IGP1 NV-20 Xantos vom Freese Land SZL1777 F.
22/03/18
EX1 CK Cert 1BHK BIM
Far IPO2 Zitan vom Repitition
Mor IPO1 Tee-Jay vom Freese Land
Eier Jon Ola og Torild Sviund
Oppdr. Vom Freese Land

Junior klasse Tispe Langhår

Saina av Quantos NO36372/20 F. 21/02/20
EX1 CK Cert 1BTK BIR
Far NORDV-19 Qazz av Quantos
Mor C.I.B NORD NORDIC FI UCH BH Sider av Quantos
Eier Caroline Monrad Fresh
Oppdr. Kennel Quantos

Ingodds Ynde NO54873/20 F. 20/08/20
EX2
Far BH AD NUCH IPO1 Ingodds Kondor
Mor AD BH N SE UCH IPO1 Ingodds Wespe
Eier Cecilie Vordahl og Liv Evjen
Oppdr. Kennel Ingodds

Karmakollen's Lykke NO54729/20 F. 14/08/20
EX3
Far BH Falkøen's Vento
Mor AD BH IBGH1 Uljana vom Quartier Latin
Eier Jon Ola Sviund
Oppdr Kennel Karmakollen

Unghund klasse Tispe Langhår

Idyll av Zynken NO59662/19 F. 09/11/19
EX1 CK Res.Cert 2BTK
Far IPO1 Team Paka's Gekko
Mor BH Quamzi av Zynken
Eier Jon Ola og Torild Sviund
Oppdr. Kennel Zynken





First Stop dekk kjeden er utviklet av Bridgestone Corp., verdens største dekkprodusent. First Stop har i overkant av 2000 medlemmer i Europa, hvorav 50 i Norge. First Stop kjeden leverer også kjente dekkmerker fra andre produsenter, samt batteri, kjetting og felg.

Alle medlemmer i **NSchK (Norsk Schäferhund Klub)** kan oppnå følgende rabatter på dekk hos First Stop.

Rabatter for person bil, varebil og SUV dekk gjeldende fra 08.02.2021

NAVN	Rabatt
Bridgestone	46 %
Firestone	46 %
Goodyear	49 %
Nokian	47 %

Alle rabatter gjelder i henhold til veiledende prislister fra produsenter/importører.
Service tjenester kommer i tillegg.

Prisene på Bridgestone og Firestone kan hentes på <http://www.bridgestone.no/nedlastninger.html>

First Stop tilbyr også gode priser på andre dekkmerker og forskjellige type felger.

Dekkhottelpakke

Medlemmene får **15% rabatt** på butikkens dekkhotell priser
Pris inkluderer skift, lagring, vask og inspeksjon av hjul

Du kan finne våre forhandlere på <http://www.firststop.no/dekkforhandler>



Mest brukte hannhunder (min 4 kull) - 2020-2021 (pr. 13.6)
 (Kun registrerte kull, og innenfor NSchK)

Navn	Index pr. 13.6	Antall kull	Tispe	Hann	Total	Snitt pr kull
Falkøen's Vasko	107	16	43	43	86	5,4
Fynn vom Suentelstein	103	7	26	18	44	6,3
Hylteland's Akiro	102	7	22	17	39	5,6
Rustøl's Maestro	109	7	27	18	45	6,4
Falkøen's Bono	110	6	21	20	41	6,8
Team Marlboro Apollo	103	6	26	15	41	6,8
Abiaga's Octavio	97	5	7	15	22	4,4
Olexius Zwen		5	18	11	29	5,8
Team Marlboro Uno	102	5	9	12	21	4,2
Black vom Waldfurter Wald		4	9	11	20	5,0
Caspar Vom Pender	106	4	13	10	23	5,8
Dirty Harry av Thorarinn		4	7	11	18	4,5
Rustøl's Nero	105	4	10	10	20	5,0
Rustøl's Onex	103	4	16	11	27	6,8



HD statistikk (Avlesningsår)

Normalhår	Antall	A	B	C	D	E	A	B	C	D	E
2019	343	84	140	94	22	3	24,49 %	40,82 %	27,41 %	6,41 %	0,87 %
2020	321	71	121	105	21	3	22,12 %	37,69 %	32,71 %	6,54 %	0,93 %
2021 (tom 12.6)	163	55	59	39	9	1	33,74 %	36,20 %	23,93 %	5,52 %	0,61 %

Normalhår Import	Antall	A	B	C	D	E	A	B	C	D	E
2019	76	27	28	16	4	1	35,5 %	36,8 %	21,1 %	5,3 %	1,3 %
2020	55	17	21	11	5	1	30,9 %	38,2 %	20,0 %	9,1 %	1,8 %
2021 (tom 12.6)	44	16	17	8	3	0	36,4 %	38,6 %	18,2 %	6,8 %	0,0 %

Langhår	Antall	A	B	C	D	E	A	B	C	D	E
2019	42	7	19	11	5	0	16,67 %	45,24 %	26,19 %	11,90 %	0,00 %
2020	53	6	18	22	5	2	11,32 %	33,96 %	41,51 %	9,43 %	3,77 %
2021 (tom 12.6)	38	8	15	13	2	0	21,05 %	39,47 %	34,21 %	5,26 %	0,00 %

Langhår import	Antall	A	B	C	D	E	A	B	C	D	E
2019	2	0	1	1	0	0	0,00 %	50,00 %	50,00 %	0,00 %	0,00 %
2020	4	1	2	0	1	0	25,00 %	50,00 %	0,00 %	25,00 %	0,00 %
2021 (tom 12.6)	3	0	2	1	0	0	0,00 %	66,67 %	33,33 %	0,00 %	0,00 %

AD statistikk (Avlesningsår)

Normalhår	Antall	0	1	2	3	0	1	2	3
2019	335	289	21	5	20	86,3 %	6,3 %	1,5 %	6,0 %
2020	302	264	13	9	16	87,4 %	4,3 %	3,0 %	5,3 %
2021 (tom 12.6)	155	134	7	4	10	86,5 %	4,5 %	2,6 %	6,5 %

Normalhår Import	Antall	0	1	2	3	0	1	2	3
2019	77	67	5	3	2	87,0 %	6,5 %	3,9 %	2,6 %
2020	54	50	3	1	0	92,6 %	5,6 %	1,9 %	0,0 %
2021 (tom 12.6)	43	38	2	0	3	88,4 %	4,7 %	0,0 %	7,0 %

Langhår	Antall	0	1	2	3	0	1	2	3
2019	43	35	3	3	2	81,4 %	7,0 %	7,0 %	4,7 %
2020	48	40	4	0	4	83,3 %	8,3 %	0,0 %	8,3 %
2021 (tom 12.6)	34	28	3	2	1	82,4 %	8,8 %	5,9 %	2,9 %

Langhår import	Antall	0	1	2	3	0	1	2	3
2019	2	2	0	0	0	100,0 %	0,0 %	0,0 %	0,0 %
2020	4	3	0	1	0	75,0 %	0,0 %	25,0 %	0,0 %
2021 (tom 12.6)	1	1	0	0	0	100,0 %	0,0 %	0,0 %	0,0 %



Norsk Schäferhund Klub 100 år i 2022

7. mars 1922 samlet 7 herrer seg til møte i Martin`s Cafe i Oslo. De hadde til hensikt å få etablere Norsk Schäferhund Klub. Møtet valgte et midlertidig styre og sendte søknad til NKK om opptagelse som samarbeidende klubb.

24. mars 1922 godkjente NKK, *Norsk Schäferhund Klub* som samarbeidende klubb. Generalforsamlingen den 8. mai etablerte et styre, besluttet å opprette avlsråd, kåring- og kontrollnemd, og igangsatte arbeidet med å utforme en klubb med egen stamtavle, tidsskrift og avlskriterier.

På HS møte, nesten 100 år etter, nå i høst fikk jeg tildelt oppgaven med å lede en jubileumskomite som da skal jobbe for en markering av dette jubileumet. Jo mere jeg tenker på denne markeringen, jo mere går det opp for meg hvor stort dette er 100 år er stort!

100 år er lang tid, og tenk på alle den historien som ligger i disse 100 årene. Tenke på de store endringene som standarden på vår kjære Schäferhund har vært igjennom i denne tiden, tenk på alle oppturer og nedturer våre medlemmer har opplevd, tenk på alle tillitsvalgte som har lagt ned en kjempejobb og brukt tusenvis av timer for å bygge opp klubben, 100 år er lang tid.

Det er klart dette skal markeres og feires med «pump og prakt», men dette krever en del forberedelser. Vi har begynt å sette sammen en komite som om ikke lenge skal begynne å jobbe med dette jubileumet, og vi kommer nok til å kontakte noen til. Håper da et JA sitter like løst som hos de første vi spurte og at ideer om markering av alle slag er mange.

Har du forslag til saker/oppgaver som komiteen bør jobbe med så sende dette til hsnestleder@nschk.no, komiteen er åpne for alle typer forslag, og tar dette imot med stor takk. Kanskje vi bør ha en mer fancy 100 års logo enn den jeg lagde på toppen her, send forslag.

Jubileumskomiteleder

Rune Gundersen

**MED FORBEHOLD
FOR ENDRINGER
GRUNNET KORONA**



VELKOMMEN TIL NORSK VINN

PÅMELDINGSFRIST O
PÅMELDING VIA HJEMM

DOMMERE:



CHRISTOPH LUDWIG - ALLE HANNHUNDER
OVER 12 MND



ARVID STRØMSVIK - ALLE HANN VALPER

ANNE-MARIT TRAAHOLT -
TDIGHET ALLE KLASSER



ROYAL



SEMINAR 16 - 18 JULI 2021 PÅ MAURA

02.07.2021 kl. 23.59

MESIDEN www.nschk.no



JOACHIM STIEGLER - ALLE TISPER OVER 12 MND

KJELL POLLESTAD - ALLE TISPE VALPER



THOMAS LINDAHL - FIGURANT 1





BH AD IGP₃ Kkl₁

TEAM MARLBORO APOLLO

Dr. Claud

Kennel **FINIKA**

All our dogs are fed exclusively on
Dr-Clauder's super premium products



IGP 2 AD BH KKL 1

FINIKA'S METOO

Dr. Clauder's® 

MENNESKELIGGJØRING AV HUND?

TEKST: JOHANNE SUNDBY

I Coronatiden har det blitt solgt rekordmange valper. Det er både koselig og skremmende, også fordi mange er førstegangseiere av en liten firbeint skapning, ogkanskje har mer tid til å være med den under hjemmekontor, enn det som er vanlig. Det er fint for en liten valp, men kan bli en bjørnetjeneste når coronanedstengingen er over. Et av de største problemene folk har med en liten valp, er at den ikke kan, eller vil, være alene. For oss som har mange hunder, og har hatt mange valper, er dette noe vi øver mye på med de små og søte. Vi VET at de kan bli store og krevende.



Hunder er IKKE mennesker. De er ikke barna våre, eller erstatning for barn. De skjønner ikke det mennesker skal skjønne, de snakker ikke menneskespråk, selv om de kan forstå noen ord, de resonerer ikke som et menneske, og har andre behov enn mennesker. Og de skal - som opprinnelig "ville dyr" tilpasse seg et liv der det er andre regler for hunder enn for folk.



I alle tider har dyr blitt tillagt flere og mer menneskelignende egenskaper enn det de faktisk har. Fabler, eventyr, historier -

bare tenkt på Rødhette og Ulven. Tenk på tegneseriene, Donald Duck og Mikke Mus. Eller Pluto, for den saks skyld. Animasjon, legge på stemme, tillegge ord. Det er mye av det.



Antropomorfisme er et fint ord for dette: Wikipedia sier: Antropomorfisme (fra gresk *ánthrōpos* "menneske" og *morphè* "skikkelse" eller "form") er å tillegge det som ikke er menneskelig, menneskelige egenskaper. Dette gjelder særlig det guddommelige og naturen, men kan også gjelde beskrivelser av døde gjenstander. Krefter i tilværelsen kan således fremstilles som menneskelige vesener, altså bli personifisert, eller dyr kan få menneskelige trekk.

Bilder og symboler med referanser til mennesket appellerer direkte til våre egneliv og erfaringer og virker dermed sterkere, og antropomorfisme brukes både i mytologi og moderne populærkultur.

Vi ser det mange steder i vår kultur: små og større hunder som friseres, som kles opp i menneskeklær eller kostymer, bæres i veske, får egen Instagramkonto, tillegges meninger og ytringer, sover i sengen til eieren, har dagmamma og julekalender.... og egne kosedyr og leker, som stæsjes og pyntes og stilles ut. Enkelte får til og med farget pelsen og lakket neglene. De får spesialfor og spesialbehandling, massasje og stretching, går på valpeskole og lydighetskurs, og eieren kaller seg selv for mamma og hunden for "gutten min". Hunden får altså ikke være helt hund, men heller ikke helt menneske.

Men er det bra? Er det dette vi vil? Er det sånn vi kan gi uttrykk for at vi er glad i bikkja vår?

Jeg reagerte i vinter på at et dyrefor for valper ble lansert som "BABY for". For dyrebarn er ikke babyer. De er kattunger, valper, lam, føll, kalver. For meg ble det nok et eksempel på at

vi går for langt. Jeg har hatt mange bikkjer gjennom et langt liv, og det jeg tenker mye på, er at de er så ulike hverandre, så spesielle, så drevet av sine genetiske tendenser, og så lette å bli glad i. Jeg er glad for at bikkjene mine er hunder: at de kan lære ting som hunder bør kunne, at de finner seg i å leve "som hund", at de spiser hundemat som er bra for dem, kommer når jeg roper, er stille og rolig når jeg må gjøre mennesketeing som å jobbe, og



at de får oppleve gleden ved å være sammen med andre hunder, får løpe langt og fort, får hvile og ro når de er slitne, får mennesker de kan stole på og som er forutsigbare. Jo mer jeg lever sammen med bikkjer, jo sikrere er jeg på at de er bikkjer og ikke mennesker. At de er lykkeligst når de får være det, og når de vet at jeg er glad i dem fordi de er slik hunder er. Bikkjene mine



leker like lenge med et vedtre som en dyr plastleke, de spiser helt greit og alminnelig hundefor, de sover i hundehus, eller på sofaen, de kommer oftest når jeg roper, men synes et ekorn som hopper forbi er mer spennende enn utsikten på tur. Jeg vet at kjærligheten jeg har til hundene - og de har til meg - ikke er avhengig av om den dulles med eller ikke. Og sånn synes jeg det er kjekt at det er. Ikke ALLE liker bikkja di. Selv om du gjør det.

Så hvorfor? Hvorfor alle disse greiene? Vel, det selger. Noen tjener penger på at du tror at bikkja di trenger - og forstår - julekalender og synes det er kult å smykke seg med rød sløyfe på utstilling. Bikkja - egentlig - gir blaffen.

Er jeg glad i bikkjene mine da? Jada. Jeg har dem inne, de får godbiter, noen sover av og til i senga mi, av og til sover jeg sammen med dem på tur. Men alt med måte. Aller artigst har vi det på tur. Det slår alt det andre.



RASEBESKRIVELSE FOR SCHÄFERHUND

Opprinnelsesland/hjemland: Tyskland

Helhetsinntrykk: Middels stor, lett langstrakt, kraftig og med gode muskler. Knoklene tørre og alle sammenføyninger faste.

Viktige proporsjoner: Kroppslengden overstiger mankehøyden med 10-17 %. Forholdet snute: skalle = 1:1.

Adferd/temperament: Nervefast, selvsikker, avbalansert (unntatt når provosert), frimodig, oppmerksom og lærenem. Må være modig, ha kamplyst og hardhet passende til en selskaps-, vakt-, beskyttelses-, tjeneste- og gjeterhund.

Hode: Helhetsinntrykket tørt, kileformet, i proporsjon til kroppen (lengden ca. 40 % av mankehøyden) uten å virke plump eller for overstrukket. Passe bred mellom ørene. Skallebredden ca. lik skallelengden.

Skalle: Pannen sett forfra og fra siden svakt vevlet med eller uten svakt antydning midtfure. Sett ovenfra smalner skallen gradvis fra ørene og frem til snutespissen.

Stopp: Ikke skarp stopp.

Nesebrusk: Sort

Snuteparti: Kileformet. Rett neserygg. Konkav eller konveks neserygg uønsket.

Lepper: Stramme, slutter godt til, mørke i fargen.

Kjever/tenner: Velutviklede. Saksebitt; buet tannstilling mellom hjørnetennene uten store mellomrom. Sunt, kraftig og komplett tannsett.

Øyne: Middels store, mandelformede, noe skråtliggende og ikke fremstående. Så mørke som mulig.

Ører: Spisse ståører av middels størrelse, bæres opprettstående og rettet likesidet fremover (ikke innover dreid). I bevegelse eller hvile kan ørene legges bakover og regnes ikke som feil.

Hals: Kraftig, muskuløs, uten løs halshud. Bæres i en vinkel på ca. 45° i forhold til horisontalen.

Forlemmer: .

Helhetsinntrykk: Rette sett fra alle sider. Sett forfra absolutt parallelle.

Skulder: Skulderblad og overarm av samme lengde. Middels muskuløs, godt tilliggende. Vinkel mellom skulderblad og overarm ideelt 90°, som regel 110°.

Albue: Verken inn- eller utover dreid i stand eller bevegelse.

Underarm: Rett sett fra alle sider, parallell, tørr og muskuløs.

Mellomhånd: Ca. 1/3 av underarmens lengde, med en vinkel på ca. 20°- 22° med underarmen. Verken for steil eller for skråstilt, som vil influere på bruksegenskapene, særlig utholdenheten.

Poter: Runde, godt sluttet og vevlet. Tredeputene harde, men ikke sprø.

Klørne kraftige og mørke.

Kropp: .

Overlinje: Fra halsen og over den velutviklede manken og bakover i en myk linje lett hellende i forhold til horisontalen.

Rygg: Sterk, kraftig og muskuløs.

Lend: Bred, muskuløs og velutviklet.

Kryss: Langt og lett avfallende (ca. 23° til horisontalen) og går uten brekk over til haleansatsen.

Bryst: Moderat bredt, velutviklet og så langt som mulig. Brystdybden ca. 45°-48° av mankehøyden. Moderat hvelvede ribben, tønneformete eller flate ribber feil.

Hale: Rekker minst til haseleddet, men ikke lenger enn til midt på mellomfoten. Noe lenger behåret på under siden og bæres hengende i en myk bue. Når opphisset eller i bevegelse kan bæres høyere, men ikke over rygglinjens forlengelse. Operative inngrep forbudt.

Baklemmer:

Helhetsinntrykk: Noe bakoverstilte, parallelle sett bakfra. Lår og underlår av omtrent samme lengde og danner en vinkel på ca. 120°.

Lår: Kraftige og muskuløse.

Haser: Kraftige og muskuløse.

Mellomfot: Står loddrett mot bakken under haseleddet.

Poter: Sluttete, lett velvet tredeputene harde og mørke, klørne kraftige, buet og mørke.

Bevegelser: Schäferhunden er en travet. Lemmenes lengde og vinkler må være så avstemt til hverandre at hunden uten vesentlig forandring av rygglinjen kan skyve frem bakbena omtrent til midten av kroppen og strekke forbenet like langt fremover. Enhver tendens til overvinkling i bakparten reduserer fastheten og utholdenheten og derved bruksegenskapene. Ved riktig forhold i bygning og vinkling får hunden et gangverk som forløper slik at bevegelsene skjer i jevn høyde over marken og gir inntrykk av uanstrengt bevegelse fremover. Med hodet rettet fremover og lett hever hale får denne jevne og rolige travet en myk buet overlinje fra ørespissene over nakken, den rette ryggen og frem til halespissen en myk, uavbrutt svinget linje.

Hud: Løs tilliggende, men uten å danne folder.

Pels: To varianter, korthåret og langhåret, begge med underull.

Hårlag:

Korthåret (Stockhaar) med underull. Dekkpelsen tettest mulig, hardt og fast tilliggende. Kort hårlag på hodet inklusive ørenes innerside, benas fremside, poter og tær. Noe lenger og kraftigere pels på halsen. På baksiden av for- og bakbena og ned til håndroten og haseleddet er hårlaget lengre, på overlåret danner

det rikelige bukser.

Langhåret (Langstockhaar) med underull: Dekkpelsen er lang, myk og ikke tilliggende, med faner på ørene og baksiden av bena, buskete bukser og hale med hengende faner. Kort på hodet, inni ørene, på forsiden av bena og på poter og tær, noe lengre på nakken, danner nesten en man. På baksiden av bena rekker det lange håret til hhv mellomhånden og hasen og danner tydelige bukser bak på overlåret.

Farge: Sort med rødbrune, brune, gule til lysegrå tegninger; ensfarget sort; ensfarget grå. Hos grå med mørkere avskygninger med sort sadel og maske. Ubetydelige små hvite brystflekker og meget lys farge på innsiden av bena er tillatt, men ikke ønsket. Nesebrusken alltid sort. Manglende maske, lys til stikkende øyefarge, lyse til hvitaktige tegninger på bryst og benas innsider, lyse negler og rød halespiss ansees som pigmentsvakhet. Underullen viser en lysere gråtone. Hvit farge ikke tillatt.

Størrelse og vekt:

Mankehøyde: Hannhunder: 60-65 cm
Tisper: 55-60 cm
Vekt: Hannhunder: 30-40 kg
Tisper: 22-32 kg

Feil:

Alvorlige feil:

Ethvert avvik fra foregående punkter skal betraktes som feil. Hvor alvorlig feilen er, skal graderes etter hvor stort avviket er og effekten på hundens helse og velferd, samt dens evne til å utføre sitt tradisjonelle arbeid.

- Avvikelser som går utover bruksegenskaper.
- For lavt ansatte ører, kippører, innoverdreide ører, ikke fast ører.
- Lyse, stikkende øyne.
- Betydelig pigmentmangel.
- Manglende fasthet i kroppen.
- Tannfeil: Alle avvikelser fra saksebitt og korrekt tannformel, som ikke er listet under diskvalifiserende feil.

Diskvalifiserende feil:

- Aggressiv eller for sky
- Tydelige tegn på fysiske eller psykiske defekter
- Nervøs, engstelig eller aggressiv.
- Betydelige øre- eller halefeil.
- Deformiteter.
- Manglende tenner:
 - 1 3. premolar (P3) pluss en annen tann, eller
 - 1 hjørnetann, eller
 - 1 4. premolar (P4), eller
 - 1 1. molar (M1) eller 2. molar (M2), eller totalt 3 tenner eller mer.
- Avvikende kjever; overbitt større enn 2 mm; underbitt;
- tangbitt.
- Størrelsesavvik \pm 1 cm
- Albino.
- Hvit farge (også med mørke øyne og klør).
- Langhår (Langhaar). (Lang, bløt dekkpels uten underull, som regel med skill på ryggen, beheng på ørene, bena og halen).

OBS

Hannhunder skal ha to normalt utviklede testikler på normal plass.

Rasebeskrivelsen er oversatt fra gjeldende FCI-standard.

Korthåret



Langhåret



PINSEARRANGEMENT AVD. NORDENFJELDSKE

Covid satte en stopper også for Trøndelag når det gjaldt pinsearrangementet. Vi hadde dog mulighet å gjennomføre, men med litt tiltak i henhold til smittevern, og med norske dommere isteden for utenlandske. De dommere som var invitert kunne ikke komme, og dermed måtte vi tenke om. Vi inviterte da Rolf Evensen som skulle dømme i september, og Johnny Johnsen fra Mo. Dermed så var helgen i boks. Trond Aagesen som er vær-ansvarlig hadde gjort sitt beste, og solen strålte så å si hele helga, og la en fin ramme rundt det hele. Regnet kom ikke før vi var ferdig på andre pinsedag, så timingen var perfekt!

Vi startet allerede på torsdagen, så aktivitetene var spredt fra torsdag til mandag, noe som selvfølgelig også var i samsvar med smittevernsregler. Torsdagen var det første gang som vi arrangerte Rallylydighet. Med superfornøyde deltakere og hele 45 stk, så kommer dette ikke å bli siste gang. Fredagen hadde vi RIK prøver, og lørdagen valpeskue og utstilling etter tysk mønster med Johnny som dommer. Avsluttet dagen med tysk kåring der Rolf dømte. Søndagen hadde vi valpeskue og utstilling etter FCI regler, og mandagen var det K-test med dommerne Johnny Johnsen og Øyvind Juul Schjetne, samt avlskåring med dommer Liv Evjen. Totalt i helgen var det 150 hunder som startet, og det er acceptabelt antall, selv om vi ønsket enda flere. Tusen takk til skriver Heidrun Opedal og ringsekretær Inger Pettersen, samt alle andre medhjelpere i helgen, og gratulerer til oppdrettere og hundeeiere. Vi ønsker dere og andre velkommen tilbake neste pinse. Takk også til hovedsponsor Dr. Clauder for flotte premier.

Før utstillingskomiteen

Annett Back

Takker for innbydelsen til å dømme tysk mønster.

Det var en god del meget gode valper på skuet. 4-6 mndr var det Disa av Røstagården med sitt gode gangverk som trakk det lengste strået i en meget god klasse.

Ellers vil jeg nevne Ingodds Atrizze og Rustøls Aishafra 6-9 , Ingodds Assvan , Bidjas Larissa og Bidjas Lex Aron. Også Ingodds Yacine fra langhår som var meget lovende.

Fra 12-18 tisper kom Finikas Pepsi som viser meget gode bevegelser meget god type, tørr og stram, SG1.

12-18 hann SG1 Team Cayira Helmer som er av meget god type, med meget gode bevegelser. Som helhet bør han bli tørrere og fastere. SG 2 Ingodds Xaver som er av meget god type tørr og stram, men bevegelsene strekker ikke til for å vinne. 12-18 langhår hann Romis Zimba som er maskulin av meget god type, med god fasthet og bevegelser Sg1. Fughitas Xolo som er maskulin, men ikke helt fast .

18-24 tisper SG1 Bukkesti Unique middel stor tørr og stram, meget god type, med meget gode bevegelser. SG2 Yellow av Røstagården typefull tørr og stram, men mangler den siste lengde i bevegelsene for å vinne.

18-24 langhår Tisper SG1 Rallarbo's Z-Mira. Typefull med meget gode bevegelser

Åpen kl. Tisper Romis Yuma SG1. Over middels stor av utmerket type, tørr og stram med meget gode bevegelser.

SG2 Tiara von der Zeteiche over middels stor av utmerket type tørr og stram med meget gode bevegelser. SG3 Ingodds Wessina kraftfull typefull tørr og stram med meget gode bevegelser. SG4 Romis Yhr. Over middels stor av utmerket type, tørr og stram med meget gode bevegelser. Faller noe frem under bevegelse.

Åpen klasse tisper langhår SG1 Pepzy av Theahagen, over middels stor av utmerket type med meget gode bevegelser.

Brukshundklasse langhår V1. Karmakollens Haily. Over middels stor typefull med meget gode bevegelser.

Brukshundklasse tisper V1. Team Cayira Tiril. Over middels stor av utmerket type, middels kraftig tørr og stram med kraftfulle bevegelser.

V2 Romis Xi. Stor av utmerket type, tørr og stram med meget gode beveglser.

V3. Ingodds Wespe. Stor av utmerket type, tørr og stram meg meget gode bevegelser.

Brukshundklasse hann. V1. Team Marlboro Apollo Over middels stor av utmerket type .Tørr og stram og viser utmerkede bevegelser

Det var en meget trivelig utstilling med trivelige hunder, deltakere og handlere. Jeg ble også oppsatt med to trivelige hjelpere i ringen.

Takk til avd. nordenfjeldske. Johnny Johnsen



Utstilling Tysk mønster den 22.mai 2021

4-6 måneder tisper:



ML1 Disa av Røstgården
(AD BH IGP1 Adler See Wisum – BH IPO1 RW-17 N UCH Ice Tindra Krissy
E: Øyvind Sæther, Koppang



ML2 Chaila's Urajah
(N UCH AD BH IPO2 NV17 Falkøen's Vasko – Chaila's Xi)
E: Silje Dyrstad Solem

ML3 Sjetnehagen's Hydra
(IGP1 Fynn Vom Suentelstein – Sjetnehagen's Adore)
E: Catharina Asphaug, Jakobsli

ML4 Sjetnehagen's H-Tanja
(IGP1 Fynn Vom Suentelstein – Sjetnehagen's Adore)
E: Catharina Asphaug, Jakobsli

ML5 Saqro's Donna
(BH IGP1 IAD Olexius Zwen – Rallarbo's Swen – Rallarbo's Qluss)
E: Anne Cathrin Husevik Kjensmo, Roger Kjensvik, Finnskog

4-6 måneder hannhund:



L1 Sjetnehagen's Herman
(IGP1 Fynn Vom Suentelstein – Sjet-

nehagen's Adore)
E: Eldar Halsetrønning, Klæbu
L2 Yobaro's Yasso
(BH IGP1 IAD Olexius Zwen – Rustøl's Lara)
E: Jamie Goldames

6-9 måneder tisper:



ML1 Ingodds Atrizze
(IPO3 Don Di Casa Caputi – BH AD IPO1 Ingodds Lisanne)
E: Arvid Krogh & Liv Brækstad Evjen, Ekne

ML2 Rustøl's Aisha
(IPO2 Nero Von Ghattas – Rustøl's Nissi)
E: Jan Erik Wold-Olsen, Tynset

6-9 måneder hannhund:



ML1 Ingodds Asswan
(IPO3 Don Di Casa Caputi – BH AD IPO1 Ingodds Lisanne)
E: Rolf Mjøsund & Marit-Beathe Borgen, Åsenfjord

9-12 måneder tisper:



ML1 Bidja's Larissa
(AD BH IGP1 Caspar Vom Pendler – AD BH IGP1 Tam Cayira Lizzie)
E: Annett Bäck og Geir Flønes, Leinstrand

L2 Tulza av Theahagen

(IGP1 Fynn Vom Suentelstein – Haus Lintz Quazi)
E: Bjørn Bye, Orkanger

9-12 måneder tisper langhår:



ML1 Ingodds Yacine
(BH AD IPO1 N UCH Ingodds Kondor – AD BH IPO1 N SE UCH Ingodds Wespe)
E: Anne Margrethe Løvold

9-12 mnd hannhund:



ML1 Bidja's Lex Aron
(AD BH IGP1 Caspar Vom Pendler – AD BH IGP1 Tam Cayira Lizzie)
E: Eli-Marie Kvernmo, Gjølme

12 – 18 mnd junior tisper



SG1 Finika's Pepzie
(AD BH IGP1 Caspar vom Pendler – BH_VT IGP1 Finika's Mira)
E: Ole Martin Mymoene, Os i Østerdalen

A Ubere Matris Daisy
(IPO 3 Raisers Fanto – AD IPO3 IGP3 Cutulus Kobra)
E: Klaus Erik Gravgard

12- 18 mnd juniorklasse hannhund



SG1 Team Cyira Helmer

(IPO2 Benedict Vom Frankengold – IGP1 Team Cayira Ritza)

E: Daniel Strandberg, Sölvesborg, Sverige

H: Lasse Evensen, Norge

SG2 Ingodds Xavier

(N UCH AD BH IPO2 NV-17 Falkøens Vasko – AD BH IPO1 Ingodds Doccas)

E: Even Kregnes, Melhus

12 - 18 måneder hannhund langhår



SG1 Romi's Zimba

(IGP1 Marlo Vom Haus Tchorz – NUCH NJV-18 NV19 BH VT IAD Romi's Xi)

E: Anita Eggen Nordgaard, Trondheim

SG2 Fughita's Xolo

(BH IPO3 Ian Vom Kleinen Zauberberg – BH LPI LP11 Fughita's Q-Zantha)

E: Heidi Berntsen, Son

18-24 mnd unghundklasse tisper:



SG1 Bukkesti Unique

(IPO2 BH AD Ben Vom Anrachtal – Bukkesti Rikke Irene)

E: Britt Hansine Børsheim, Mo i Rana

SG2 Yellow av Røstadvården

(IPO2 BH AD Quyndios Vom Suentelstein – BH Lykke av Røstadvården
E: Øyvind Sæther, Koppang

18 – 24 mnd unghundklasse tisper langhår



SG1 Rallarbo's Z-Mira

(AD BH IGP1 Caspar Vom Pendler – AD Rallarbo's Diesel)

E: Maria Grøning, Sande

KIP Ulvgårdens Aska

(IPO3 Xam Robo Vom Suentelstein – Ulvegårdens Prizka)

E: Lene Merete Torp

Åpen klasse tisper:



SG1 NV-20 BH-VT Romi's Yuna

(IPO2 BH AD Ben Vom Anrachtal – N UCH BH AD IPO1 Romi's Qwelle)

E: Kristin Karlsen, Mysen – AD BH IPO1 Ingodds Ell

SG2 Tiara Von Der Zeiteiche

(IGP3 Asap Von Aldemar – IPO1 Ica Von Der Zeiteiche)

E: Leif Esten Lilleberg/ Mats Ölund

SG3 Ingodds Wessina

(NUCH AD BH IPO2 NV-17- Falkøen's Vasko – AD BH IO1 Ingodds Ellys)

E: Per Taksgård, Løkken Verk

SG4 Romi's Yhr

(IPO2 BH AD Ben Vom Anrachtal – N UCH BH AD IPO1 Romi's Qwelle)

E: Tove Anita Berget Ersvik, Eide

SG5 Rallarbo's Qluss

(SCHH3 Vonbhairean Uno – BH AD Rallarbo's Molly)

E: Anne Cathrin HUsevik Kjensmo & Roger Kjensmo, Finnskog

G BH.VT Ubere Matris Boa

(IPO3 Raisers Fanto – AD IPO3

IGP3 Cutulus Kobra)

E: Morten Jakobsen, Trondheim

Åpen klasse hann:



G Yobaro's Uran NO35201/19

(AD BH IPO1 N UCH Yobaro's Cesar – Rustølen's Lara)

E: Benedikte Danielsen

Åpen klasse tisper langhår:



SG1 Pepzy av Theahagen

(IPO2 Willas Vom Suentelstein – Farrah Von Pallas Av Theahagen)

E: Bjørn Pettersen, Melhus

Brukshundklasse tisper Langhår:



V1 N UCH BH-VT IAD NJV-18 LP1

LP11 Karmakollen's Hailey

(IPO2 Zitan Vom Repitition – IGP1 BH AD Karmakollen's Carmenzita)

E: Lene Merete Torp

Brukshundklasse tisper :



V1 N UCH BH-VT IDA Team Cayira Tirill

(IPO3 Mark Vom Pendler – IPO1 Gildewangen's Jezzi)

E: Unni og Geir Wikstrøm, Tiller

V2 N UCH NJV-18 NV-19 BH-VT IAD Romi's Xi

(IPO2 BH AD Aldo Vom Grafenbrunn – N UCH BH AD IPO1 Romi's Qwelle)

E: Bjørn Karlsen og Mona Iren Berger Karlsen, Trondheim

V3 AD BH IPO1 N SE UCH Ingodds Wespe

(INT N SE UCH AD BH SCHH3 NV.05 Ingodds Agassi – AD BH VPG1 IPO2 Ingodds Yarissa)

E: Liv Brækstad Evjen, Trondheim

Brukshundklasse hannhund langhår:



G BH-VT SL1 Sjetnehagen's Zantos (NUCH AD BH IPO1 Chaila's Grand Tyson – N UCH BH SL1 IPO1 AD IGP2 Sjetnehagen's Tamara)
E: Tina-Helen Yttervik, Trondheim

Brukshundklasse hann:



V1 BH AD IGP3 Team Marlboro Apollo

(IPO2 Dingo Di Casa Mary – Team Marlboro Enja)

Eier: Frode Thane Larsen, Løten

Valpeskue etter FCI regler Dommer Rolf Evensen.



4 – 6 mnd Hannhund (1 ML – 1 IM)



ML1 Sjetnehagen's Herman(IGP1 Fynn vom Suentelstein – Sjetnehagen's Adore) Eier: Eldar Halsetrøning, Klæbu.

6 – 9 mnd Hanhund (2 ML)



ML1 Rustøl 's Astor (IPO3 Nero V. Ghattas - Rustøl's Nissi) Eier: Arne Holm, Mette Austad, Tynset.

ML2 Ingodds Asswan (IPO3 Don Di Casa Caputi –AD BH IPO1 Ingodds Lisanne) Eier: Rolf Mjøsund - Marit-Beathe Borgen, Åsenfjord.

4 –6 mnd Tisper (3 ML)



ML1 Chaila's Thyri (BH AD IGP3 Team Marlboro Apoll – Chaila's Xtreme Xaga) Eier: Ingvild Suren Eggan, Elvarli

ML2 Sjetnehagen's Hydra (IGP1 Fynn vom Suentelstein) Eier: Catharina Asphaug, Jakobsli

ML3 Saqro's Donna (BH IAD IGP1 Olexius Zwen – Rallarbo's Qluss) Eier: Anne Cathrin Husevik Kjensmo og Roger Kjensmo, Åsnes i Finnskog.

6 – 9 mnd Tisper (2 ML)



ML1 Ingodds Atrizze (IPO3 Don Di Casa Caputi –BH AD IPO1 Ingodds Lisanne) Eier: Arvid Krogh og Liv Evjen, Ekne.

ML2 Rustøl's Aisha (IPO3 Nero v Ghattas - Rustøl's Nissi) Eier: Jan Erik Wold – Olsen.

**BIR Valp Ingodds Atrizze
BIM Valp Rustøl's Astor**



4 – 6 mnd Hannhund Langhår (1 ML)



ML1 Citoo Av Quantos (Anno Av Quantos – C.I.B. NORD NORDIC FI UCH Hera li Av Quantos) Eier:

Else Marie Blomli, Wenche Solstad, Orkanger.

6 – 9 mnd Hannhund Langhår (1 ML)



ML1 Ingodds Apoll (IPO3 Don DI Casa Caputi –BH AD IPO1 Ingodds Lisanne) Eier: Sveinung Donali.

4 –6 mnd Tispe Langhår (1 ML)



ML1 Cuba Av Quantos (Anno Av Quantos – C.I.B. NORD NORDIC FI UCH Hera li Av Quantos) Eier: Else Marie Blomli, Wenche Solstad, Orkanger.

BIR Valp Citoo Av Quantos
BIM Valp Cuba Av Quantos



Utstilling etter FCI Regler.
Juniorklasse Hannhund 2 Exl – 1 G – 1 IM)



Exl 1 Bidja's Lex Aron (BH AD IGP1 Caspar Vom Pendler – IGP1 Team Cayira Lizzie) Eier: Eli Marie Kvernmo, Gjølme.

Exl 2 Team Cayira Helmer (IPO2 Benedict Vom Frankengold – IGP 1 Team Cayira Ritza) Holder: Lasse Evensen, Jevnaker.

G Veemtroppens Milvar (IPO3 Rustøl's Goliath – IPO3 IFH1 N LCH Veemtroppens Jippi) Eier: May-Britt Hustelid.

Unghundklasse Hannhund (1 Exl – 1 CK)



Exl 1 CK Ingodds Xaver (BH AD IPO2 NUCH NV-17 Falkøen's Vasko – IPO1 Ingodds Doccas) Eier: Even Kregnes, Melhus.

Åpenklasse Hannhund (1 Exl – 1 CK – 1 VG)



Exl 1 CK BH-VT Romi's Yapp (BH AD IPO2 Ben Vom Anrachtal –BH AD IPO1 NUCH NV-18 Romi's Qwelle) Eier: Jan Roald Fenne, Tynset.

VG Yobaro's Uran (BH AD IPO1 NUCH Yobaro's Cesar - Rustøl's Lara) Eier: Benedikte Danielsen, Braskereidfoss.

Brukshundklasse Hannhund (1 Exl – 1 CK – 1 IM)



Exl 1 CK IGP3 Team Marlboro Apollo (IPO2 Dingo Di Casa Mary – Team Marlboro Enya) Eier: Frode Thane Larsen, Løten.

1 BHK Team Marlboro Apollo CERT

2 BHK Ingodds Xaver R- CERT
3 BHK Romi's Yapp

Juniorklasse Tispe (1 VG – 1 G)
VG Tulza Av Theahagen (IGP1 Fynn Vom Suentelstein – Haus Lintz Quazi) Eier: Bjørn Bye, Orkanger.

G Ubere Matris Daisy (IPO3 Raisers Fanto – IGP3 Cutulus Kobra) Eier: Klaus Erik Gravggaard, Nykirke.

Unghundklasse Tisper (2 Exl – 1 CK)



Exl 1 CK Bukkesti Unique (BH AD IPO2 Ben Vom Anrachtal – Bukkesti Rikke Irene) Eier: Britt Hansine Børshheim, Mo I Rana.

Exl 2 Finika's Pepzie (BH AD IGP1 Caspar Vom Pendler –BH-VT IGP1 Finika's Mira) Eier: Ole Martin Nymoen, Os

Åpenklasse Tisper (3 Exl – 2 CK – 1 VG)



Exl 1 CK NV-20 BH-VT Romi's Yuna (BH AD IPO2 Ben Vom Anrachtal –BH AD IPO1 NUCH NV-18 Romi's Qwelle) Eier: Kristin Karlsen, Mysen

Exl 2 CK Romi's Yhr (BH AD IPO2 Ben Vom Anrachtal –BH AD IPO1 NUCH NV-18 Romi's Qwelle) Eier: Tove Anita Ersvik, Eide.

Exl 3 Ingodds Wessina (BH AD

IPO2 NUCH NV-17 Falkøen's Vasko – IPO1 (Ingodds Ellys) Eier: Per Taksgård, Løkken.

VG Rallarbo's Qluss (SchH3 Conbhairean Uno – BH AD Rallarbo's Molly) Eier: Anne Cathrin Kjensmo og Roger Kjensmo, Åsnes Finnskog.

Brukshundklasse Tisper (2 Exl – 2 CK)



Exl 1 CK BH AD IPO1 Ingodds Lisanne (IPO1 Adel von Edelweiss – BH ADIPO1 Ingodds Twister) Eier: Sigrun Haugen, Liv Evjen.

Exl 2 CK AD BH IGP1 Team Cayira Lizzie (Faromir Vom Pendler – IPO1 Gildewangen's Cicci) Eier: Geir Flønæs og Annett Bäck, Leinstrand.

Championklasse Tispe (2 Exl – 2 CK)



Exl 1 CK NUCH BH-VT IAD Team Cayira Tirill (IPO3 Mark vom Pendler –AD BH IPO1 Gildewangen's Jezzi) Eier: Unni og Geir Wikstrøm, Tiller.

Exl2 CK BH AD IPO1 N SE UCH Ingodds Wespe (Int N SE UCH SchH3 NV-05 Ingodds Agassi – VPG

1 IPO2 Ingodds Yarissa) Eier: Liv Evjen, Trondheim.

1 BTK Ingodds Lisanne CERT
2 BTK Romi's Yuna R-CERT
3 BTK Team Cayira Tirill
4 BTK Ingodds Wespe

BIR: Team Marlboro Apollo
BIM: Ingodds Lisanne



OPPDRETTETTERKLASSE

Kennel Ingodd, Liv Evjen
Deltok med
5,8,17,19,21 Med Hederlig Omtale

Juniorklasse Hannhund Langhår
(2 Exl – 2 CK)



Exl 1 CK BH-VT Romi's Zimba (IGP1 Marlo Vom Haus Tchorz – NUCH NJV-18 NV-19 BH-VT IAD Romi's Xi) Eier: Anita Eggen Nordgaard, Trondheim.

Exl 2 CK Fughita's Xolo (IPO3 Ian Vom Kleinen Zauberberg – BH LP II Fughita's Q-Zantha) Eier: Heidi Bernsten, Son.

Brukshundklasse Hannhund (S)
S BH-VT SL 1 Sjetnehagens Zantos (NUCH IPO1 Chaila's Grand Tyson – NUCH SL1 IPO 1 IGP2 Sjetnehagen's Tamara) Eier: Tina –Helen Ytevik, Trondheim.

1 BHK Romi's Zimba CERT
2 BHK Fughita's Xolo R- CERT

Unghundklasse Tispe Langhår
(1Exl – 1 CK – 1 VG – 1 IM)



Exl 1 CK Rallarbo's Z-Mira (BH AD IGP1 Caspar Vom Pendler – AD Rallarbo's Diesel) Eier: Maria Grønning Sande, Trondheim.

VG Woxendahl's Bonnie (BH AD NUCH IPO1 Chaila's Grand Tyson – AD BH Xenia Vom Napte-Emmer-Eck) Eier: Irene Heirsauet, Heimdal.

Åpenklasse Tispe Langhår (1 VG – 1 G)

VG Yobaro's Sarah (NUCH IGP1 BH AD Team Cayira Hercules – AD BH IGP1 Yobaro's Jippi) Eier: Anne Cathrin og Roger Kjensmo. Åsnes Finnskog.

G Pepzy Av Theahagen (IPO2 Wilas Vom Suentelstein – Farah Von Pallas Av Theahagen) Eier: Bjørn Pettersen, Melhus

1 BTK Rallarbo's Z- Mira CERT

BIR Romi's Zimba
BIM Rallarbo's Z-Mira



Schäferns storlek (Fra Schäfermagazinet nr. 1 2021)

Denna artikeln är tidigare publicerad i SV Zeitung nr 6-2010 med en fortsättning i nummer 8-2010. Artikeln är skriven av Reinhard Meyer som var Bundeszuchtwart (avelsansvarig inom den tyska schäferföreningen) denna tid och är översatt av FOTO URMA som också svarat för fotografierna i denna version.

Vid kontakt med Reinhard Meyer för ett tag sedan så påstår han att detta gäller förtfarande även om det kommit fler synpunkter som redovisas efter denna artikel. Men det går kanske att se utnyttja dessa sidor som en vägledning vid mätning av hundens storlek skall göras!

"Mina ärade damer och herrar, kära uppfödare och hundsportsutövare.

Jag skulle vilja med denna artikelserie göra er medvetna om några problem som drabbat vår ras och samtidigt få stöttning för att bemästra dessa problem. Om jag skulle göra några kritiska anmärkningar beträffande vår ras i denna artikel så vill jag under inga som helst omständigheter tala illa om vår ras för det är precis tvärtom.

Några bilder på denna och nästa sida visar några arbetsområden som gör vår ras till vad den är idag.

Först vill jag understryka att vi liksom tidigare föder upp världens bästa och mångsidigaste brukshundras, men man kan också urskilja kvalitetsförsämringar i vissa delområden. Det finns ett arv efter herrarna Max von Stephanitz och Artur Meier, då de för mer än 100 år sedan fastslog att alla kommande generationer - alltså även vi - skall ha som mål med vår avel att behålla dessa då fastställda avelsrekommendationer. Den röda tråd som löper genom dessa direktiv lyder:

Styrning, övervakning och krav på uppfödning och utbildning av schäfern som brukshund.

Detta skall man uppnå genom uppfödning av en brukshund med en ändamålsenlig anatomisk uppbyggnad, med hög prestationsförmåga vad avses brukshundens mentala område. Detta är vårt uppdrag från vår tidigare generation, därvid har inget förändrats tills dags dato.

Dessutom kommer jag att redogöra för tre områden och då närmare bestämt om "överstorlek", den övervinklade bakdelen och jag kommer också att göra en utläggning om mentaliteten, varvid den här gjorde ordningen inte säger något om deras viktighetsvärde. Vi föder upp en ras som på grund av dess mångsidiga möjligheter till insatser liksom tidigare är mycket populär över hela världen. Att det förhåller sig så skall vi som uppfödare vara stolta över.

Men om vi ska kunna vara stolta över vår ras även i framtiden måste vi också sikta in oss på de problem som vi under en normal vardag, även vid uppfödning av en brukshundsraser kan möta.

I detta sammanhang skulle jag vilja citera doktor Eichelberg. Doktor Eichelberg är VDH-Obfrau för vetenskap och forskning. Ordförande i VDH:s vetenskapliga rådgivande kommitté och ordförande för sällskapet för främjandet för kynologisk forskning (GKF). Hon skriver bland annat:

"Det ligger i människans natur att svagheter som slarvighet, brist på ansvarskänsla, egennyttan och vinningslystnad som ofta bildar jordmån för, att hunduppfödning i allmänhet utvecklas till en process med en tydlig tendens att göra sig oberoende och därmed alltid gå vidare och att avlägsna sig från rasstandarderna.

Ett rashundsförbund skall syfta till att de önskade kännetecknen uppnås, man uppnår målet men de avelsansvariga ser inte upp tillräckligt utan man skjuter över målet och den uppnådda, positiva effekten förvandlas till något negativt.

Liksom med storlek, mankhöjden hos vår ras, i synnerhet hos hundar i utställningssammanhang.

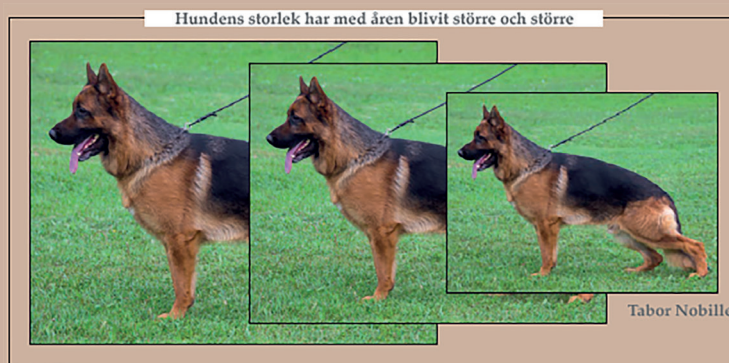

Efter det att detta mål uppnåtts, har denna process gjort sig självständig i ordets fulla bemärkelse och har därmed avlägsnat sig ännu längre från rasstandarderna, precis som doktor Eichelberg beskrivit.

En del hanar blev 68 cm höga och några till och med mer. Bland tikarna är det inte annorlunda.

Ni känner säkert igen våra uppfödarens talesätt: den "fina" för utställning, den storvuxna för avel. Den storvuxna var och är idag oftast 63 cm höga.

Dessa storvuxna, dvs överstora hundar, paras med storvuxna, dvs överstora hanar, 63 cm:s tikar paras med 67 cm höga hanar och lämnar med all sannolikhet också avkommor som är 63 och 67 cm höga och den genomsnittliga rasstandardens mankhöjd fjärrar sig ännu mer från rasstandarderna.

Som ni alla vet förde vi för ungefär 20 år sedan en rakt motsatt diskussion om storleksutvecklingen hos vår ras.

Vad gäller storleksutvecklingen av vår ras framför gärna de som förordar den överstora schäfern att vargen inom olika livsrum när en mankhöjd av upp till 90 cm och det till en vikt på 75 kg. Därvid är han uthållig, rörlig och snabb. Det blir då vidare argumenterat att naturen skulle ha förhindrat denna storleksutveckling om det skulle ha varit till nackdel för just

denna art. På grund av dessa insikter skulle det inte ge något argumentunderlag för föreningens bemödanden att återföra schäferns mankhöjd till rasstandardensmåt.

Zoologer och genetiker anför till detta följande:

- Det är påfallande att vargar blir större ju kallare deras livsrum är.
- Det har här genom ändring av storleken skett en anpassning till omvärlden.
- Anpassning är allt, man måste bara ge organismen tid.

Storleksutvecklingen hos vargen kan inte jämföras med schäferns storleksutveckling. Det har tagit denna vargart några tusen år att öka sin mankhöjd från 70 till 90 cm för att utveckla den nödvändiga byggnadsplanen inom alla fysiska områden. Alla otjänliga blev offer för selektion.

Det innebär att under loppet av tusen år under vilka storlekstillväxten har utvecklats har enbart de individer hos vilka alla andra livsnödvändiga organ, syresättningssystem och alla anatomiska områden samtidigt kunnat utvecklas kunnat överleva.

Vad gäller storleksutvecklingen hos en hundras över ett relativt kort tidsperspektiv är inte detta genomförbart.

I synnerhet ett urval som naturen utövar det, inte äger rum med hjälp av våra avels- och uppfödarmetoder.

Men genom nutidens veterinärmedicinska stöttning kan man dock finna vägar som ej kan finnas i naturen.

Ett vidare ofta använt argument för storleksutveckling av en schäfer är:

- Tillväxten hos människan har ökat under de senaste generationerna också tydligt.
- Det antas ofta att det beror på förbättrade näringsmässiga förhållanden.
- Man utgår också ifrån att en bidragande orsak är den förbättrade näringsrikedomen hos hundens foder.

Likaså har näringsupptagningen hos hunden förbättras, varigenom hunden automatiskt måste bli större.

Det stämmer att vi människor har blivit betydligt större och naturligtvis har också den bättre näringen spelat en stor roll för vår utveckling. Men detta behöver ju inte bidra med en positiv och enkel lösning på omvärldsförändringen.

Även om vi människor och också våra husdjur är en naturligt urval som också med hjälp av mediciner kan lösa nästan alla problem.

Men man måste fråga sig om inte redan frågan om folksjukdo-

men "ont i ryggen" också sammanhänger med storleksproblemen.

Hos människorna har vi tack och lov inga valmöjlighet. Hos hundarna har vi redan en valmöjlighet och därigenom kan utan tvekan fastslås att hundarna blir större, tyngre och trögare, detta också på grund av att fodret avsevärt förbättrats. År av diskussion i nästan alla organ har lett till några avel kontrollåtgärder.

I mötet i avelsutskottet våren 2004 diskuterades åter storleksfrågan. Så här skall en hund mätas

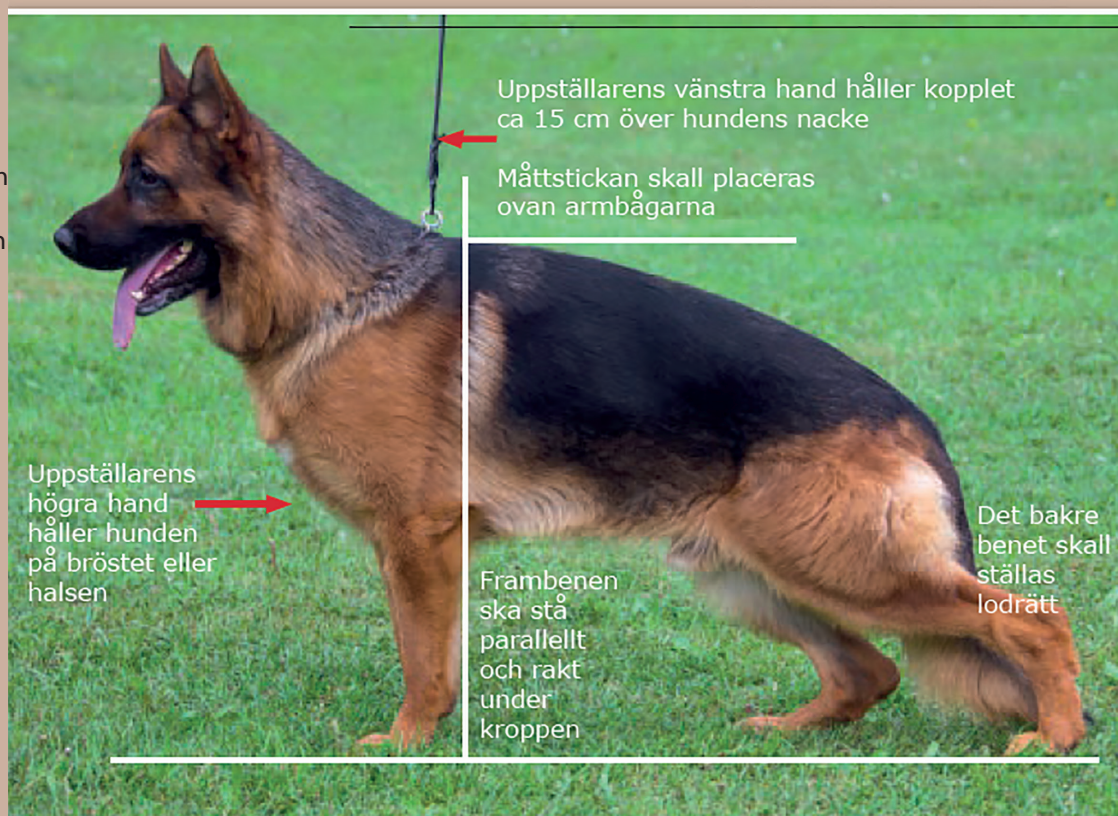

gan och man diskuterade tre möjligheter.

Åtgärden var att försöka stoppa denna storleksutveckling och därefter inom en rimlig tidsperiod av denna utveckling leda tillbaka mot standard mankhöjden.

Vi visste alla vid denna tidpunkt att om vi kunde bromsa utvecklingen av storleken endast med denna förskjutning och därigenom kunna komma tillbaka i små steg. Vi var hela tiden klara över att inse att andra system som att ta prover på avelsvärdet eller molekylär genetik för att lösa detta problems inte var tillämpliga.

För diskussion var dels att sätta ut en tidsperiod för den övre storleksgränsen och då ge regler som att mäta mankhöjderna på de olika parningar som måste göras.

Nästa alternativ var att ej låta överstora hundar bli korade i Körkl 1 och då automatiskt skulle det då betyda avelsförbud för de hundar som ej placeras i Körkl 1.

Dessa två möjligheter övervägdes i avelsutskottet men de var mindre bra och kasseras därför. Om vi hade fortsatt så strikt så skulle vi ha utplånat en enorm genetisk potential. Vi får inte glömma bort att det finns fler faktorer än bara storleken på kvaliteten på den tyska schäfern.

Avelskommittén antog därvid en resolution som jag anser vara viktigt. Jag vill formulera om och repetera detta beslut här:

- Med början av utställningssäsongen 2005 skall alla hundar i ungdomsklasserna mätas.
- Storleken skall skrivas in i domarboken.
- Storleken skall definitivt vara en faktor att räkna med i samband med utställningar.
- Med början av utställningssäsongen 2006 skall också hundarna i Junghundklasse behandlas på samma sätt
- Från och med 2007 gäller samma sak för hundarna i Gebrauchshundklasse.

Det var ett enhälligt beslutet som även accepterades av det verkställande utskottet. Noteras bör att beslutet gäller fortfarande!

Från och med 2007 så mäts alla hundar på utställningarna och de mycket stora måste från mig och mina domarkollegor konsekvent nedflyttas vid konkurrenserna. Detta har lett till en hel del protester. Men beslutet har också efterlevts och har lett till framgång. Därmed är mål nr ett avklarat!

Överallt pratar alla kenneluppfödare om vårt storlek problem. Manken har alltså företräde i medvetandet hos de flesta uppfödare i deras fortsatta avel planer. Vi, avelsanvariga måste genomföra denna procedur på detta obekväma smärtsamma sätt.

Frau Dr. Eichelberg och Prof. Distl, som är en världsberömd genetiker, har båda på domare och korningsträffar i december 2007 konsekvent sagt:

Detta förfaringsätt som ni gjort är absolut det riktiga, (Prof. Distl, dr. Eichelberg) Vi har oundvikligen tagit ett arv som många av oss så påverkade och det är vår plikt att använda de närmaste åren för att uppnå en förbättring här..

Då jag dömde Gebrauchshundklassen för hanarna på segrarutställningen kan jag konstatera följande:

Den genomsnittliga mankhöjden på de 25 första hanarna på segrarutställningen 2009 var 1 cm lägre än för åren 2007 och 2008.

Man måste återigen beakta att man på en utställning och på en korning genomför mätningen på de stora hundarna på ett riktigt sätt. Det finns elementära saker som en domare måste tänka på då man mäter en hund. Jag vill här återigen redogöra för hur en korrekt mätning skall ske.

Hunden skall stå plant med all tassarna på marken. Den bakre utsatta foten skall stå vinkelrätt till hasen. Frambenen skall stå rakt och parallellt alltså inte brett. Med en hand håller man hunden på halsen eller bröstet så att hunden står stadigt. Den andra hunden håller i kopplet 10 - 20 cm över hundens hals.

Avelsutskottet har våren 2009 på ett möte tagit ett moget beslut som representerar nästa avgörande steg i riktning mot normerna. På grund därav har följande meddelande sänts till alla Körmeisters och domare som jag här vill tillkänna ge:

Avelsutskottet har vid sitt möte 2009 fastslagit att respektfullt under 2010 mäta alla hundar på ett fast underlag och enligt de direktiv som nämns ovan Därför måste det säkerställas vid genomförandet av mätningen på en ortsgrupp som göres av

en Körmeister 2010, enligt förberedd plan yta= en platta, som bas för mätning av hundarna. Den behandlade ytan på plattan måste vara så stor så att hunden kan stå säkert i en naturlig ställning utan att riskera att den faller i sidled, framåt eller bakåt och halkar ner. Den minsta storlek på mätplattan som kan accepteras är minst 170 cm lång och 100 cm bred. Styrkan eller karaktär på provplattan måste också vara sådan att hundens vikt med någon hundförare kan stå upp och inte ge vika eller böja sig. Mattan får ej heller vara halkig utan den måste bestå av ett material så att hunden står stabilt på sina tassar.

Beteenden hos hundarna i mätningen (osäkerhet, ängslighet, aggressivitet, nervositet eller liknande) som påverkar bedömningen noteras i avsnitt III. i korningsboken. Därmed är det säkrat att med dessa steg vid våra viktigaste utställning och korning kan genomföra en korrekt mätning. Naturligtvis kommer vi även fortsättningsvis ha storleksproblemet. Troligen blir de stora hundarna inte utställda då man vet att de kommer att ställas i bakre led. Detta medför förhoppningsvis också att de ej mer kommer att användas i avel. Resultatet kan nu ses som en stor framgång eftersom de flesta kollegor antagit direktiven att mäta sina utställda hundar och därigenom kan våra storleksmål på sikt genomföras.

Reinhardt Meyer
Vereinzuchtwart



AVELSPLAN FÖR ATT REDUCERA ANTALET ÖVERSTORA HUNDAR

Artikeln tidigare publicerad i Sv Zeitung Nr 10 2014, Från Schäfermagazinet nr. 1 2021

Översättning: Mats Höglund
Foto Urma

I november 2013 tillsatte ordföranden i det tyska avelsrådet, Lothar Quoll, en arbetsgrupp bestående av Helmut Buss, Frank Goldlust, Christoph Ludwig, Leonard Schweikert och Margit van Dorssen, i syfte att utveckla en hållbar handlingsplan för att komma till rätta med storleksproblematiken.



Lothar Quoll



Helmut Buss

Resultatet av gruppens arbete presenterades på SV:s årsmöte 2014 och blev antaget med stor majoritet, endast fyra röster emot. Förslaget är avsett som en bilaga till rasstandarden, utställningsreglementet och korningsreglerna.

1. Informationen till uppfödarna om hur uppsatta avelsmål ska förverkligas behöver förbättras. Efter ingående diskussioner med populationsgenetikern Dr. Reiner Beuing enades man om att inför ett mankhöjdsindex för att stabilisera storleksfaktorn inom de gränsvärden som rasstandarden anger.
2. Framräknade indexvärden beräknas utifrån inrapporterade mätresultat och blir vägledande i avelsarbetet.
3. För att säkerställa en vetenskapligt korrekt databas kommer projektet att pågå fram till år 2020.
4. Den i rasstandarden angivna storleksgränsen på 1 cm övereller understorlek skall inte längre anses som diskvalificerande. Varje storleksavvikelse från rasstandarden är att betrakta som ett exteriört fel och skall bedömas i förhållande till avvikelsens grad.
5. Enligt denna bedömningsprincip har hundar som ligger innanför rasstandarens storleksgränser en fördel gentemot de hundar som ligger utanför storleksgränserna, förutsatt att de i övrigt har en likvärdig exteriör. Förhoppningen är att denna markering skall påverka avelsutvecklingen i rätt riktning.
6. Mätning av mankhöjden kommer att ske vid utställningar och avelskorningar för vidare inrapportering och registrering i databasen. Hundens mankhöjdsindex blir det sammantagna genomsnittet från samtliga mätningstillfällen. Ju fler mätresul-

tat som föreligger, desto säkrare mankhöjdsindex. Hundägaren äger rätt att överklaga ett mätresultat inom 8 dagar efter utförd mätning. Om avelsrådet godkänner protesten inkallas hunden för kontrollmätning varvid mätresultatet kan komma att justeras.

VARFÖR BEHÖVER VI TA ITU MED STORLEKSPROBLEMATIKEN? Schäferhundens storlek var redan i uppstarten av den Tyska Schäferhundklubben (SV) ett hett diskussionsämne. Då ansågs att en tik på 55 cm och en hanhund på 60 cm var för liten och svag för att kunna hantera de största och starkaste fåren. Beslutades att den önskvärda storleken skulle vara 55-60 cm för tik och 60-65 cm för hanhund. En ytterligare höjning av storlek och vikt var inte önskvärd eftersom det kunde ha en negativ inverkan på vallhundens snabbhet, lättrorlighet och uthållighet. Man ansåg också att alltför stora hundar kunde bli svåra att hantera för privatpersoner.

I dagens schäferpopulation är cirka en tredjedel överstora och därmed diskvalificerade för avel. Det är dock ingen hemlighet att överstora hundar under lång tid har släppts igenom systemet med en nedskrivna, felaktig mankhöjd. Detta förfaringsätt har med rätta blivit hårt kritiserat. När diskvalifikationsgränserna för storlek nu är borttagna, kommer förhoppningsvis mätresultaten från utställningar och korningar att bli korrekta och sanningsenliga.

Enligt hittills gällande rasstandard och korningsregler kunde en hanhund med en mankhöjd på 66,5 cm inte användas i avel, vilket många säkert upplever som rimligt. Problemet med denna avelsmetod är att den inte tar hänsyn till hundens övriga egenskaper. Om man selekterar så hårt på ett enda avelskriterium är risken uppenbar att andra för schäferaveln viktiga egenskaper går förlorade. I en tid när våra avelspopulationer stadigt minskar är det extra angeläget att ha detta i åtanke.

VAD KRÄVS FÖR ATT HANDLINGSPLANEN SKA LYCKAS I PRAKTIKEN? Ett grundläggande krav för att handlingsplanen ska lyckas är att utställnings- och korningsdomarna lever upp till det ansvar som årsmötet har lagt i deras händer. Alla hundar måste mätas på ett korrekt sätt, på en stadig, halkfri mätplatta med en yta på ca 100 x 200 cm. Inga mätresultat får manipuleras.

Samarbetet med uppfödarna och hundägarna är minst lika viktigt. Några uppträder ännu som om man missförstått, alltså ignorerar, hela idén med projektet. Det är inte särskilt konstruktivt när man med olika knep försöker påverka hunden under mätproceduren för att mankhöjden ska bli lägre.

Alla måste vara beredda att samarbeta och ta sitt personliga ansvar om vi ska komma till rätta med storleksproblemet. Genom årsmötets framsynta beslut 2014 har vi fått en möjlighet att på ett ansvarsfullt sätt påverka den framtida avelsutvecklingen.

Fritt översatt och redigerat av Mats Höglund

Nytt konkurranse program for bruks og tjenestehunder - KBT

Nytt spennende, inkluderende, morsomt og ikke minst overkommelig. I 2019 møttes representanter fra Norske Belgisk Fårehund klubb, Norsk Schæferhund Klubb, Norsk Dobermann Klubb, Norsk Rottweiler Klubb, og Hollandsk Gjeterhund klubb Norge for å drøfte muligheten for å lage et nytt konkurranseprogram for bruks og tjenestehunder.

Hovedmålet var å skape et program som skulle favne alle tjenestehunder, redningshunder og sportshunder.

Vi ønsker alle til start, og har derfor laget et lavterskeltilbud i form av en rekruttklasse, samt en seniorklasse for de over 8 år.

Programmet består av både spor- og runderingsklasser.

Programmet vil fremme hundens naturlige søks- og arbeidsevne fremfor å kreve at hundene jobber i bestemte mønster.

Programmets formål:

Prøver og konkurranser skal tjene to mål. Ved å avlegge en prøve kan den enkelte hund vise sin egnethet med tanke på hundens anvendelsesformål. Samtidig skal prøvene, med tanke på brukshundavl, bidra til å opprettholde sunnhet og egnethet innen bruksarbeid fra generasjon til generasjon, og på sikt heve den. Videre tjener de til å heve og opprettholde sunnhet og kondisjon. En bestått prøve er også et bevis på hundens egnethet i avl.

Arbeidsgruppen hadde sitt første møte 1. desember 2019. Der ble det diskutert rammene rundt det nye programmet, hvilke raser som skulle kunne delta, hvilke dommere som skulle kunne dømme og hvilke øvelser som skulle med. Det var enstemmig enighet om at regelverket skulle ta utgangspunkt i tidligere brukshundprogram og at følgende raser skulle godkjennes til start:

- Airdale Terrier
- Beauceron
- Belgiske fårehunder
- Briard
- Bouvier de Flandres
- Boxer
- Collie
- Dobermann
- Hollandske gjeterhunder
- Hovawart
- Hvit gjeterhund
- Riesenschauzer
- Rottweiler
- Schæferhund



I tillegg må alle ha bestått Ferdseksprøve (BH), i samsvar med de nasjonale krav eller være godkjent tjenestehund i politi, forsvar eller A-godkjente hunder i Norske Redningshunder. Unntatt er rekruttklassen, hvor det kun er rase og alder som er krav til deltagelse.

Alle prøver vil starte med vesenstest som må godkjennes før prøven utføres.

Dommere med dommerlisens for RIK-programmet kan dømme begge grener i KBT.

Programmet har to hovedgrupper, spor eller rundering.

SPOR KLASSER

SPOR (REKRUTT) – LYDIGHET OG SPOR

- Kun lydighet er bedømt

SPOR (Klasse 1) – LYDIGHET, SPOR OG FELTSØK

- Kun lydighet og apportering i feltsøk er bedømt

SPOR (Klasse 2) – LYDIGHET, SPOR OG FELTSØK

- Kun lydighet og apportering i feltsøk er bedømt

SPOR (Klasse 3) – LYDIGHET, SPOR OG FELTSØK

- Kun lydighet og apportering i feltsøk er bedømt

SPOR (Veteran) – LYDIGHET, SPOR OG FELTSØK

- Kun lydighet og apportering i feltsøk er bedømt



RUNDERINGS KLASSER

RUNDERING (Klasse 1) – LYDIGHET, SPOR OG FELTSØK

- Kun lydighet og apportering i feltsøk er bedømt

RUNDERING (Klasse 2) – LYDIGHET, SPOR OG FELTSØK

- Kun lydighet og apportering i feltsøk er bedømt

RUNDERING (Klasse 3) – LYDIGHET, SPOR OG FELTSØK

- Kun lydighet og apportering i feltsøk er bedømt

RUNDERING (Veteran) – LYDIGHET, SPOR OG FELTSØK

- Kun lydighet og apportering i feltsøk er bedømt

Programmet i sin helhet er publisert på klubbens hjemmeside.

<https://admin.mekke.no/data/images/2879/HBU/KBT%20Bruksprogram%202020%20word%20versjon%20Endelig.pdf>

Mer informasjon finnes også på Facebook-siden vår: <https://www.facebook.com/groups/11016501725063>

Her vil vi legge ut regelverk, terminliste, resultater og annen aktuell informasjon. Facebook-siden er også åpen for innspill og eventuelle spørsmål.

Vi håper dere vil informere alle medlemmene deres om det nye programmet og spre det glade budskap.

Programmet er uoffisielt, og det første året blir et prøveår. Får vi den oppslutningen vi håper på, vil vi jobbe for at det blir et offisielt NKK program.

Vi kan også bidra med å arrangere konkurranser i det nye programmet hvis det er behov.

NM i alle klasser blir arrangert allerede i 2022.

Mvh Kompetansegruppe KBT



MEMORIES
AV LIV EVJEN



Siegerschau i Bremen 1976. VA hunder fra venstre: CANTO V. ARMINIUS (Canto v.d. Wienerau-Frigga v. Ecclesia Nova) ATLAS V. DANNENWALDER GRUND (Mutz v. Pelztierfarm – Janina v. alten Recken) ASKO V. HATTSTEINBURG (Marko v. Cellerland – Evi v. Steinbockfelsen) ARAK V. HOLLEDAU (Hero v. Lauerhof – Quelle v. bergischen Tal)



Spesielle postkort fra Siegerschau i Düsseldorf 1966 (Arno v. Haus Gersie) og Mannheim 1967 (Landa v.d. Wienerau)

Spesielle postkort fra Siegerschau i Mannheim 1968 (Bodo v. Lierberg) og Bremen 1972 (Arras v. Haus Helma)

GRÜSSE VON DER
**Siegerhauptzuchtchau
Deutsche Schäferhunde**

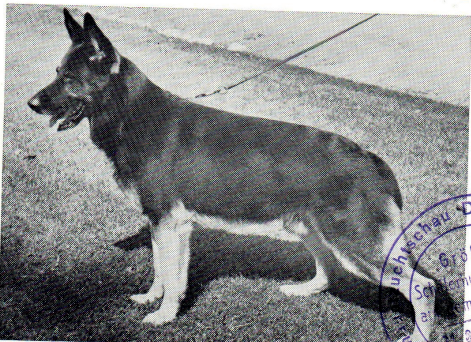

„Größte Schäferhundeschau auf dem Kontinent“

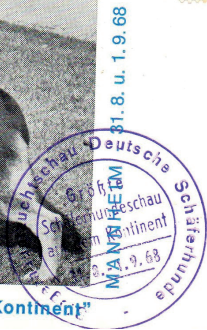

Sonderpostkarte
**Siegerhauptzuchtchau
Deutsche Schäferhunde**
Bremen, 9. und 10. September

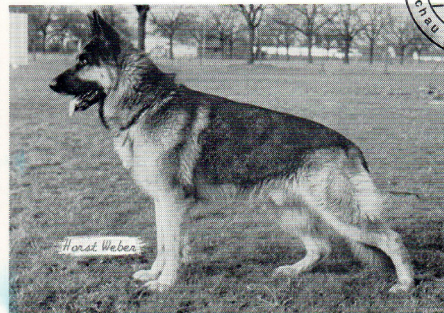

„Größte Schäferhundeschau der Welt“



Roar Moe (t.h.) Kennel Elsrän, Trondheim, og Kjell Johansen (en veldig god handler) er her på trenings- tur våren 1978 med de unge hundene Elsrans Karina (senere Champion) og Elsrans Kid Kaiser (senere Cert). Moderlivsimporter fra Tyskland. Far til hundene var Sieger Marko v. Cellerland og mor Bora v.d. Neuzehnlache. Jeg gjorde kombinasjonen og hjalp også til med å bygge opp kennel Elsrän.



MEMORIES: Et bilde av den senere Champion tispesen Elsrans Karina (Sieger Marko v. Cellerland – Bora v.d. Neuzehnlache) her fra International utstilling i Kupio, Finland 1977 hvor Karina ble beste unge hund og også fikk CERT.



NORSK VINNER 29.07.1980.

Beste oppdrettergruppe: 1. Kennel Triwinn eier Kåre Hatlem 2. Kennel Karam eier Karin Gabrielsen
3. Kennel Lundebo eier Terje Olsen 4. Kennel Fairwood eier Lasse Lundgren



SVENSK VINNERUTSTILLING I AXVALLA 21.Juli 1979.

Her er bilde av dommerne fra den gang. Fra venstre: Günter Köllges, Tyskland, Jørgen Hindse-Madsen, Danmark, Marianne Fürst-Danielssen, Sverige og Heinz Hühn, Tyskland



Bilde av Norsk Champion XERROS FERROX (Saro v.d. Wienerau – Mora v. Hirtgarten) her på Norsk Vinner 1980 hvor han var vinner av brukshund klasse hanhunder. FerroX var også klassevinner på NV 1978 og 1979 og også klasse vinner på Nordisk Vinnerutstilling i 1978. Han ble meget benyttet i avlen uten at man kan finne noen spesielle linjer etter ham. KENNEL XERROS var eid av Edith og Peder Haltvik og hjemmehørende på Rausand i nærheten av Molde. Kennel Xerros var en av de største og mest produserende oppdretterne i Norge på 1970-1980 tallet, og de importerte også en hel del hunder fra Tyskland. Om oppdrettere begynte de med hanhunden Xerro v. Wiesenborn (Gundo v. Klosterbogen – Freia v. Steinbockfelsen) som oppnådde sitt Championat. Videre som importerte de følgende hunder fra Tyskland: CH Arras v. Pilsach (Arak v. Holledau – Imka v. Wissinger Tal) , Ingo v. Bobstädter Höhe (Eros v.d. Malvenburg – Nixe v. Seehundfjord) , Dixi v. Karbachtal (Kai v. Silberbrand – Janka v. Anger, Otti v.d. Sarazenern (Mutz v.d. Pelztierfarm – Heike v.d. Sarazenn) Yole v.d. Wienerau (Saro v.d. Wienerau – Jenny v. Adeloga) Ara v.d. Wienerau (Earl v. Rohrbacher Schlösschen – Dana v. Rohrbacherschlösschen) De beste nedarverne fremover for oppdretteren var CH Xerros Quaint og hans sønn CH Xerros Jack Remo , som hadde Xerros Sarina, en Datscha Wienerau datter som mor.

HELÅRSÅPEN CAMPING



Tilrettelagt for friluftsliv!

- Merkede vandreturer
- Sølønfjellet midt i mot
- Den fiskerike Femunds-elva rett ved
- Brukshundtrening
- Langrenns- og scooterløyper går forbi
- Kiosk/kafeteria

Velkommen hilsen
Ann-Mari Hagen



Sølenstua
CAMP & HYTTER

Sundveien 1011, 2440 Engerdal
Tlf: 62 45 97 42 • Mobil: 482 81 897
www.solenstua.com



Pastora vann
Foto: Kari Helene Knestang

HOVEDSTYRET

Leder	Geir Flønes	Avd. Nordenfjeldske	459 04 107	hsleder@nschk.no
Nestleder	Rune Gundersen	Avd. Fredrikstad	976 98 477	hsnestleder@nschk.no
Sekretær	Jon-Harald Nymoen	Avd. Romerike	958 86 017	post@nschk.no
Kasserer	Toril Nilsen Bjerke	Avd. Indre Østfold	905 18 039	hskasserer@nschk.no
Styremedlem	Arne Kristianstuen	Avd. Oslo	922 88 482	akr5@online.no
Varamedlem	Rolf Syversen	Avd. Romerike	913 54 635	r-a-syve@online.no
Varamedlem	Christopher Andersen	Avd. Romerike	949 71 452	chrizand@online.no
HBU leder	Roar Kjønstad	Avd. Oslo	992 66 786	hbu-ansvarlig@nschk.no
HAR leder	Karl-Otto Ojala	Avd. Finnmark	913 40 380	har-ansvarlig@nschk.no

Medhjelpere for medlemsregistret - Lisbeth Kvinge - l-kvin@online.no

Mailadresser som er avlsrelatert - har-ansvarlig@nschk.no / avl-sekretaer@nschk.no

Klubbens adresse: Norsk Schäferhundklub, c/o Arne Kristianstuen, Åsheimvn. 4, 1461 Lørenskog - **post@nschk.no**

HOVEDBRUKSHUNDUTVALGET hbu-ansvarlig@nschk.no

Roar Kjønstad	Avd. Oslo	992 66 786
Zarif Hamzik	Avd. Romerike	480 84 681
Heidi Tokstad	Avd. Oppland	450 21 977
Ronny Vestli	Avd. Romerike	915 51 042
Terje Lindahl	Av. Fredrikstad	952 95 855
Hans Arne Martiniussen	Avd. Helgeland	906 88 648

DISIPLINÆRUTVALGET

Arne Kristianstuen	Avd. Oslo	922 88 482
Knut Brekke	Avd. Oslo	412 78 839

VALGKOMITE

Svein Nilsen	Avd. Indre Østfold	464 31 339
Johnny Johnsen	Avd. Helgeland	915 43 596
Odd Brattøy	Avd. Møre og Romsdal	478 35 861
Varamedlem Sverre Kirkemo	Avd. Oslo	913 64 047

WEBMASTER - webmaster@nschk.no

John-Harald Nymoen	Avd. Roberike	958 86 017
--------------------	---------------	------------

HOVEDAVLSRÅDET

Karl-Otto Ojala	Avd. Finnmark	913 40 380
Tommy Oftedal	Avd. Rogaland	990 86 948
Leif Belgen	Avd. Indre Østfold	992 34 284
Svein Nilsen	Avd. Indre Østfold	464 31 339
Kjell Olaf Olsen	Avd. Arendal	997 40 250

ORDENSRADET

Liv Evjen	Avd. Nordenfjeldske	997 18 130
Rolf Mangerud	Avd. Romerike	928 43 969
Johnny Johnsen	Avd. Helgeland	915 43 596
Arvid Strømsvik	Avd. Rogaland	908 48 415

epost: liv.evjen@online.no

Adr: Liv Evjen, Fagerheim alle 81 b, 7040 Trondheim

REVISORER

Revisor Knut Brekke	Avd. Oslo	950 21 749
Vararevisor Bente Olsen	Avd. Indre Østfold	911 96 402

REDAKTØR - redaktor@nschk.no

Annett Bäck	Avd. Nordenfjeldske	911 63 622
-------------	---------------------	------------

Avd. Agder Postboks 4568 4673 Kristiansund Tlf: 47 94 25 59 Kto: 5081 08 29289	1785 Halden Tlf. 418 54 144 nschkclubavdhalden@gmail.com Kto: 103 07 77150	Liaveien 31A 1410 Kolbotn Tlf. 920 51 175 nschk.io@gmail.com Kto: 0532 08 97868	Rovenvn. 426 1900 Fetsund Tlf: 907 26 450 post@schaeferoslo.no Kto: 0530 40 37107
Avd. Arendal Havsøyveien 54 4817 His Tlf. 952 99 577/997 49 250 kristasor@gmail.com Kto: 2800 10 28563	Avd. Hallingdal c/o Trine Lunde Gallebergyn. 180 3070 Sande i Vestfold Tlf. 478 25 980 tinelunde@gmail.com Kto: 2351 20 86659	Avd. Kongsberg c/o Knut Oskarsen Otto Aumndsensv. 12 3610 Kongsberg Tlf: 32 78 81 37/932 12 651 styre@nschk-kongsberg.com Kto: 2291 31 04130	Avd. Rogaland Postboks 61 4301 Sandnes Tlf. 410 46 970 vdrogalandnshk@gmail.com Kto: 0530 51 21461
Avd. Bergen Postboks 6 5258 Blomsterdalen sekretaerschaferbergen@gmail.com Tlf. 913 71 231	Avd. Harstad og omegn c/o Rita Skogvoll Skoleveien 4 9407 Harstad schafer.harstad@gmail.com Kto: 4750.59.84575	Avd. Moss-Vestby Ødemorkveien 109 1550 Hølen Tlf. 413 43 430 post@nschk-mossvestby.no	Avd. Romerike Sørumsandvegen 216 1920 Sørumsand Tlf. 909 88 852 post@nschk-romerike.no Kto: 1321.15.56204
Avd. Finnmark Postboks 2274 9508 Alta Tlf. 78 44 06 45 karl.otto.ojala@hoved.net Kto: 4901 25 05328	Avd. Haugaland c/o Bodil Økland Osnevegen 66 4260 Torvestad Tlf. 403 15 076 nschstine@gmail.com Kto: 3240 10 34543	Avd. Møre og Romsdal Postboks 47 6529 Frei Tlf. 930 87 327 8 benteab@neas.mr.no Kto: 0530 30 04884	Avd. Sarpsborg Postboks 67 1701 Sarpsborg Tlf. 416 55 795 post@schafer-sarpsborg.com Kto: 0531 16 15426
Avd. Fredrikstad Lillengveien 18 1621 Gressvik Tlf: 957 75 544 grethelindahl@hotmail.com Kto: 6105 06 32880	Avd. Hedmark Postboks 147 2301 Hamar Tlf. 418 54 590 schaferhedmark@gmail.com Kto: 1800 28 34800	Avd. Nordenfjeldske Postboks 37 Klett 7484 Trondheim Tlf. 902 13 084 post@team-nordenfjeldske.com Kto: 8601 35 12061	Avd. Tromsø og Omegn Postboks 2475 9272 Tromsø Tlf. 77 65 00 05 beha2@online.no Kto 4705 20 78050
Avd. Grenland v/Thor Arne Moen Solveisveien 23 3711 Skien Tlf. 452 95 664 nschk.avd.grenland@gmail.com Kto: 2670 08 00988	Avd. Helgeland Postboks 3016 8603 Mo i Rana Tlf. 905 08 96 kenneth@schaferhunden.com Kto: 4516 13 51052	Avd. Oppland c/o Kjersti Bjørklund Lars Jordes veg 2 2615 Lillehammer Tlf. 957 69 232 nschk.avd.oppland@gmail.com Kto: 2003 20 72551	LL Alme Avd. Romerike lokallagalme@gmail.com LL Kværna Avd. Agder inger_liseAG@outlook.com
Avd. Halden c/o Besfort Xhafa Asakveien 39	Avd. Indre Østfold c/o Roy Skjællum	Avd. Oslo c/o Lise Ulleberg Kirkemo	LL Os Avd. Nordenfjeldske 906 24 824 Ole Martin Nymoen

SPORTSMAN'S PRIDE



DE BESTE RÅVARER OG EN SAMMENSETNING BYGGET PÅ ERFARING GJENNOM FLERE GENERASJONER SIKRER ET TRYGT, SUNT OG SMAKELIG MÅLTID. SPORTSMAN'S PRIDE - DEN SKINNENDE JUVELEN - FRA LEDENDE PRODUSENTER I USA OG TYSKLAND.

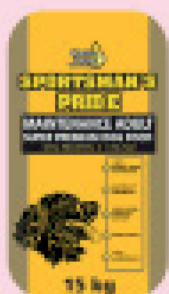
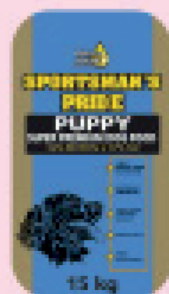

- fra valp til senior for de beste reultater -

Importer: Porthos Trading A/S, PB. 739, 1733 Høhlundøey
Tlf. 69 15 88 15 / post@porthos.no / www.porthos.no

Forhandlere søkes:
www.porthos.no